

총 무 처

국무총리지시 제 / 호 (720-2064)

'87.4.2
(5년)

수신 수신처 참조

제 목 '87년도 성장발전을 위한 제도개선 및 사후관리에 관한 지시

1. 정부는 그동안 “성장발전을 위한 제도개선 작업”을 추진하여 국정 각 분야에 걸쳐 비능률적이고 불합리한 법령·제도·관습 및 행정선례 등을 과감하게 개선함으로써 국정지표를 효율적으로 실천함은 물론 국민편익위주의 봉사행정체제의 확립, 경제의 활성화 도모, 사회복지 기반확충 및 행정능률을 제고하여 선진행정의 기반을 구축하여 왔습니다.

2. 따라서, 이 작업은 앞으로도 지속적으로 추진되어야 할 것이며 개선된 제도가 국민의 일상생활에 조속히 정착될 수 있도록 하기 위해서는 가일층의 노력이 요청됩니다.

3. 금년에도 제도개선 작업을 보다 신중하고 효율적으로 추진하기 위하여 “'87년도 성장발전을 위한 제도개선 계획 및 작업지침”을 별첨과 같이 시달하니 다음 사항에 유의하여 시행에 만전을 기하기 바랍니다.

- 다 음 -

가. 과제개선 과정에서 각 부처는 국민 각계각층의 여론을 수렴하는 한편, 행정기관 상호간에도 유기적인 협조체제를 유지하여

현실에 부합하는 제도개선 작업이 이루어지도록 할 것.

나. 개선작업은 국민편익뿐만 아니라 행정능률 등 국가이익을 비교·평가하여 내실있게 추진하도록 할 것.

다. 개선된 제도의 조속한 정착을 위하여 국민에게는 개선 취지와 내용을 홍보하고 담당공무원에게는 업무집행 세부요령을 전달하여, 제도시행에 차질이 없도록 할 것.

라. 총무처장관은 각부처 월별 추진상황 관리 등 개선작업을 총괄하여 추진할 것이며, 수시로 개선된 제도의 이행실태를 확인·점검하여 개선작업의 추진에 만전을 기할 것.

첨부 : “ '87년도 성장발전을 위한 제도개선 계획 및 작업지침 ”

1 부. 끝.

국 무 총 리

수신처 : 가 (10,11,15-18, 20-35, 40-44,46-53)

나 (01-18).



1987年度

成長發展을 위한 制度改善
計劃 및 作業指針

總 務 處

目 次

I . 目標 및 改善方向	3
II . '87 年度 改善作業의 重點	4
III . 推進計劃	5
IV . 推進體系	7
V . 改善課題의 選定 및 推進節次	10
1 . 改善課題의 選定	10
2 . 改善作業 推進節次	11
VI . 制度改善과 提案制度와의 連繫	13
VII . 行政事項	15

<別添資料>

'87 年度 成長發展을 위한 制度改善課題	23
------------------------------	----

I. 目標 및 改善方向

1. 目 標

－ 國政指標의 效率的 實踐과 2000 年代

民主福祉國家 進入을 위한 先進行政基盤 構築 －

- 民主奉仕 行政體制의 確立
- 福祉 均霑의 衡平行政 具現
- 國家發展의 加速化
- 國際化 趨勢에 積極的 對應

2. 改善方向

- 國民便益의 最大限 保障과 民間部門의 自律基盤 擴大
 - － 責任을 隨伴하는 自律制度의 定立
- 福祉 惠澤의 均等한 配分과 國民負擔 公正化
- 國家發展 目標의 效率的 管理과 行政의 能率性, 安定性, 繼續性 維持
 - － 長期的, 發展指向的 制度의 定立
- 國際環境 變化에 對應한 技術革新과 國際競爭力 強化

II. '87年度 改善作業의 重點

1. 改善重點 對象

- 自律과 開放 促進을 위한 法令·制度
- 行政能率 極大化, 서비스向上을 위한 法令·制度
- 低所得 庶民階層支援 擴充을 위한 法令·制度
- 國內外 環境變化에 따르지 못하는 法令·制度
- 國民의 信賴와 和合을 沮害하는 法令·制度

2. 改善指針

- 長期 發展指向的 制度의 定立
 - 國際化·産業化 趨勢에 副應하는 制度
 - 企業의 生産性和 國際競爭力을 提高시키는 制度
 - 技術革新과 國民生活의 質的 向上을 圖謀하는 制度
 - 國際環境 變化에 適合한 制度
- 國民便益과 行政能率의 調和
 - 國民의 不便과 負擔을 덜어주는 制度
 - 國家利益의 保護와 公共秩序의 增進에 寄與하는 制度
 - 行政의 非能率, 浪費要素의 除去를 위한 制度
 - 國民의 自律性, 創意性 提高를 위한 制度

Ⅲ. 推 進 計 劃

1. 慎重하고 內實있는 制度改善의 推進·管理

- 國民便益·行政能率 및 國家利益의 慎중한 較量·
評價로 改善課題의 選定·推進
- 各部處 '87 年度 主要業務計劃에 反映·推進
- 改善된 制度는 一定期間 存置
- 一部 移越된 課題의 早速 完結
- 課題別 推進狀況(月別) 管理 徹底

2. 改善過程에서의 充分的 協議, 輿論收斂 및 對民弘報 強化

- 關係部處間의 事前에 充分的 協議·調整
- 各界 專門家, 民間團體 및 一線行政機關의 廣範圍한
輿論 收斂·反映
- 改善된 制度는 그 背景과 內容을 班常會報등 各種
公知手段을 活用, 對民弘報 및 啓導

3. 改善된 制度의 事後管理 強化

- 改善 完了된 課題의 早速한 法令化 措置 (各部處)
 - 各部處 長官責任下에 當該年內 推進
 - 法律改正은 '87 立法推進計劃 (法制處)에 反映·推進 및 臨時國會 最大 活用
- 一線公務員에 業務執行 細部指針 示達 (各部處)
 - 改善案 確定 施行과 同時에 一線機關에 示達
 - 改善內容 및 趣旨
- 改善된 制度의 履行實態 確認·點檢
 - 自體監査를 통한 年中 持續的 確認·點檢 (●各部處)
 - 履行實態 確認·點檢 (總務處一上·下半期)

對象機關：一線行政機關, 協會, 團體

4. 推進日程

- 課題選定 및 確定 : 87 年 2 月 ~ 3 月
- 改善案 協議 및 確定 : 87 年 2 月 ~ 6 月
- 改善된 課題 法令整備 : 87 年 2 月 ~ 12 月

IV. 推 進 體 系

1. 推進體系圖

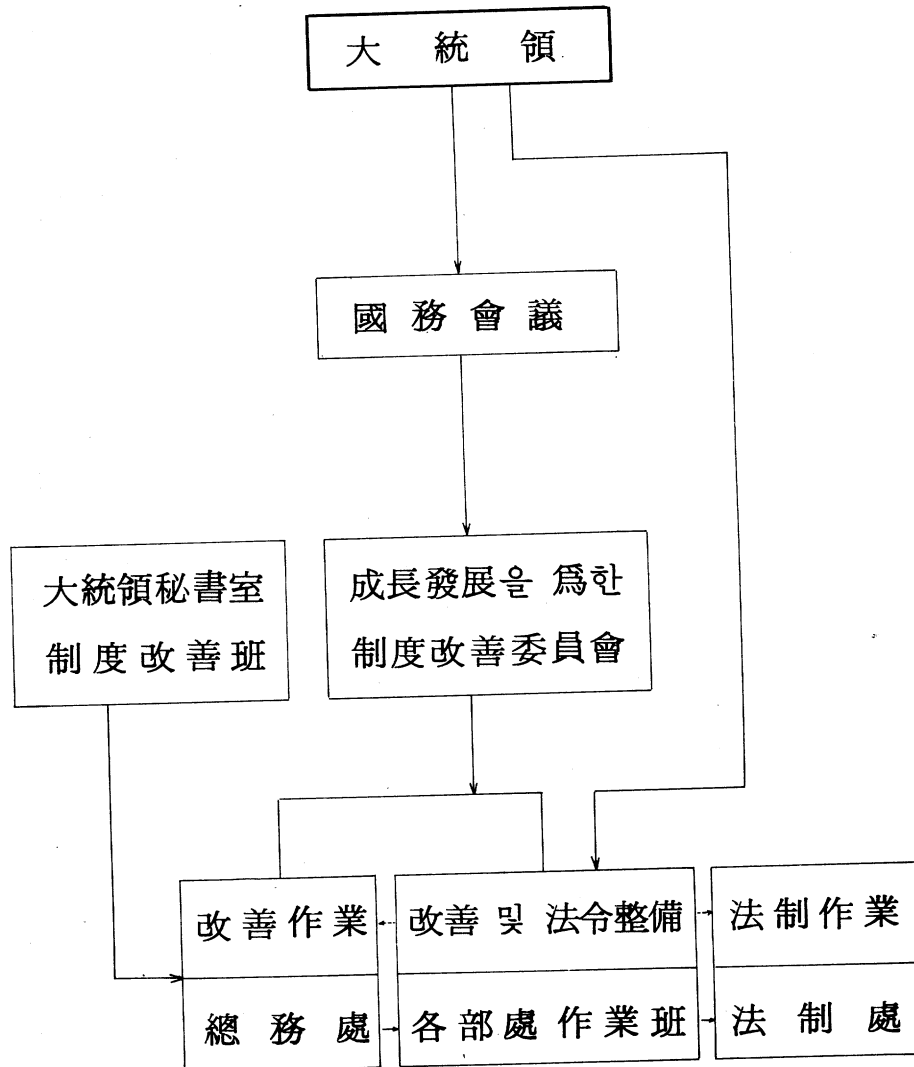

2. 成長發展을 위한 制度改善委員會 (以下 “改善委”)
構成 및 任務 (國務總理訓令 第200號)

<構 成>

委 員 長：總務處 次官

副委員長：行政調整室 第3 調整官

委 員：・ 大統領秘書室 制度改善 關係官
・ 經濟企劃院 企劃管理室長
・ 法制處 法制調整室長
・ 社會淨化委員會 第1 部長
・ 案件關聯部處 企劃管理室長
・ 民間委員 20 人 (各界・民間團體등의 人士)

幹 事：總務處 行政調查研究室長

<任 務>

- 成長發展을 위한 制度改善의 基本方向 및 推進에
관한 事項 審議
- 制度改善案에 대한 事前審議와 調整
- 各部處 成長發展을 위한 制度改善作業에 대한
協議・調整
- 其他 成長發展을 위한 制度改善에 關聯된 事項
審議

3. 各部處 作業班 構成 및 任務

<構 成>

班 長：企劃管理室長 또는 企劃管理官

班編成：制度改善審議 擔當公務員

傘下研究機關, 學界, 民間團體등의 專門家
大幅 參與 (各部處 政策諮問委員會등
活用)

<任 務>

- 所管部處 改善對象의 調查分析·評價
- 改善案作成 提出
- 改善計劃의 細部實踐 및 管理
- 追加 改善課題의 發掘

V. 改善課題의 選定 및 推進節次

1. 改善課題의 選定

가. 選定基準

- 主要政策課題
 - 多數部處에 關聯된 課題
 - 主要政策의 變更을 수반하는 課題
 - 對國民 效果가 큰 課題
- 部處一般課題
 - 部處單位 單純業務와 關聯된 課題

나. 選定節次

- 改善候補課題 發掘：大統領秘書室，總務處，各部處
- 實務作業：總務處（行政調查研究室）
- 審議·調整（隨時）：成長發展을 위한 制度改善
委員會（總務處）

2. 改善作業 推進節次

가. 主要政策課題

○ 改善案 作成提出 (各部處)

(靑瓦台, 關係部處와 協議하여 課題別 改善
案을 作成하고 總務處에 80 部 提出)

- 提出書式은 國務會議上程案件에 準하되, 表紙
課題名 下段에 “ 成長發展을 위한 制度改善
主要政策課題 ” 를 表示
- 改善案 內容에는 現況, 問題點, 改善方案, 改善
關係法令條文, 期待效果 등을 具體적으로 記載
하되 課題性格에 따라 調整可能

○ 改善案 審議・調整 (總務處)

- 改善案을 接受하여 檢討・分析後 “ 改善委 ”
上程・審議
- “ 改善委 ” 審議結果를 關係部處 通報

○ 改善案 審議・確定 (國務會議)

- 各部處는 “ 改善委 ” 審議結果를 反映하여 次官・
國務會議上程 및 改善案 確定

○ 法令整備作業 (各部處)

- 確定된 改善案에 따른 法令整備作業 推進

○ 關係法令의 整備가 完了될 때까지 每月別 推進
狀況의 提出 (書式別添)

나. 部處一般課題

○ 部處 自體에서 改善案 作成 및 法令整備 推進

○ 關係法令의 整備가 完了될 때까지 月別 推進狀況
提出 (書式別添)

※ 他部處 協議關係로 推進이 困難한 課題는

“主要政策課題”의 處理要領에 準하여

“改善委”에 上程·審議 處理할 수 있음.

Ⅵ. 制度改善과 提案制度와의 連繫

1. 目 的

職務提案으로 適用 가능한 優秀改善課題를 選定·採擇
및 褒賞實施로 制度改善作業에 活力素 부여

2. 推薦範圍

- 各部處에서 85 年以後 推進 實施하여 改善完了된
主要政策課題 및 一般課題에서 選定
- 施行結果 行政能率向上 및 豫算節減(稅收增大) 등의
상당한 效果가 있는 境遇
- 改善業務 施行 및 效果의 繼續性이 豫測되는 境遇
- 共同推進事項의 提案者 選定은 “着眼事項” 提供者
및 主研究者로 함.
- 推薦件數는 各 中央行政機關別로 1 ~ 2 件에 限함.

3. 推薦要領 및 施賞

- 職務提案에 準함 (職務提案 : 公務員이 職務遂行過程에서 創意性を 發揮, 顯著한 改善效果를 거둔 境遇 所屬 中央行政機關의 長이 推薦한 提案 (提案 規程 第4條 第4項))
- 公務員 提案制度 活性化 指針 (운영 01226- 224 : 87.3.25) 參照

4. 推薦期限

- '87.6.30 까지 總務處 厚生局 運營課에 提出

Ⅶ. 行 政 事 項

1. '87 年 制度改善 月間推進狀況 報告

가. 對象機關

- 各院・部・處・廳・서울特別市

나. 報 告

- 各 中央行政機關長 및 서울特別市長은 每翌月 5 日까지 總務處에 報告
- 總務處長官은 每分期(隨時) 國務會議 報告

다. 報告事項

- (1) “ '87 年 改善課題 ” 部處別 推進狀況
- (2) '86 年 部處別 移越課題 推進狀況
- (3) '82 年~'86 年 部處別 未整備法令 整備狀況

라. 報告書式(위 (1)(2)(3) 共通)

- 改善案 確定前 書式 ㉠
- 改善案 確定後 書式 ㉡

- ※ '87 年 最初報告는 改善推進細部計劃(書式 가) 및 '87 年 4 月末 現在 推進狀況(實績)을 5 月 6 日까지 報告
- ※ 成長發展을 위한 制度改善作業 推進狀況報告는 報告 統制規程施行規則 別表 1 定期報告의 目錄에 定期報告事項으로 指定

2. 事後管理 徹底

- 가. 各部處別 未整備法令은 '87 年度 法制處의 立法推進計劃에 反映하여 '87 年末까지 整備하도록 할 것.
- 나. 行政罰則등의 法令은 當該 法令의 最初 改正時 반드시 反映 整備하도록 할 것.
- 다. 改善된 制度는 各部處 自體監査를 통하여 履行實態를 確認 點檢하도록 할 것.
- 라. 改善된 制度는 반드시 그 制度의 業務執行 細部要領(指針)을 一線機關에 示達하여 關係公務員의 業務處理에 參考하도록 할 것.

3. 改善作業推進 留意事項

가. 改善作業의 愼重한 마무리

- 有關機關間 充分的 協議·調整을 거쳐 改善作業
推進
- 協議·調整 對象機關은 迅速하고 誠實하게 協議·
調整에 임함.
- 各界 專門家등의 폭넓은 參與를 誘導하고 充分的
研究·檢討를 거쳐 愼重하게 改善案 確定

나. 改善作業의 管理徹底

- 課題別로 “카드화” 하여 改善作業의 效率的
管理
- 各部處는 課題別로 “카드”를 作成하여 改善
作業 推進
- ※ “카드”書式은 既存書式에 依함.
- 定期的으로 月間 推進狀況의 自體點檢 確認

制度改善推進状況

課題区分	
課題名	

主管部署	部(院・處・廳) 局 課
處理期限	'87

改善方向	細部實踐事項	計 劃 對 實 績											
		1	2	3	4	5	6	7	8	9	10	11	12

月中推進實績	不振事由 및 對策

<作成要領>

1. 課題区分：移越課題와 '87 課題로 区分 記載
2. 改善方向：主要改善方向을 項目別로 略述
3. 細部實踐事項：段階別 細部實踐項目(立案, 關係部處協議, 國務會議等)을 記入하고 計劃과 實績을 서로 다른 色線으로 表示, 線上에 月・日 記入
4. 月中推進實績：該當 月中推進實績을 個條式으로 記載
5. 不振事由 및 對策：該當事由가 있는 경우 記載

法令整備推進状況

課題区分	
課題名	

主管部署	部(院・處・廳) 局 課
處理期限	'87.

法 區 分	令 法 令 名	改 正 要 旨	推 進 日 程					推 進 狀 況		備 考 (不振事由・對策)
			立案	協議	國務會議	國會	施行	日 字	實 績	

<作成要領>

1. 課題区分：移越課題外 '87 課題로 区分 記載
2. 法 令：法律，大統領令，部令，기타의 順으로 作成하고 区分欄에 明示
3. 改正要旨：改善案을 項目別로 作成하되 推進狀況이 다르면 項目을 分離
4. 推進日程：法令整備作業의 完結計劃을 月別로 記載
5. 推進狀況：立案，關係部處協議，黨政協議，法制處提出 및 審議畢，次官會議 및 國務會議上程・通過，
裁可，國會上程・通過，公布，施行등을 日字와 함께 明記

〈別 添 資 料〉

’87年度 成長發展을 위한 制度改善課題

目 次

1. 課題推進 現況.....	27
2. 法令整備 現況.....	27
3. 未整備法令 内譯	28
4. 主要政策課題 (分野別).....	31
5. 部處別 一般課題	32
6. '87年度 部處別 改善課題 現況.....	34

※ 課題内容

○ 主要政策課題	35
○ 部處一般課題	69

1. 課題推進 現況

課題区分 年度	'87 年度	'81 ~ '85	'86 推 進		
	對 象 課 題	完 了	計	完 了	推 進 中
計	122	1,420	154	134	20
主要政策課題	15	104	19	16	3
部處一般課題	107	1,316	135	118	17

※ 本 改善課題에 包含되지 아니한 事項이라도 各部處 '87 年度
業務計劃報告時 指示 또는 反映된 制度改善事項이나 追加로
反映되어야 할 制度改善事項은 追後 發掘, 包含推進
(「制度改善委」 調整)

2. 法令整備 現況

法令別 區分	整備對象 法 令 數	整 備 實 績			'87 移越 整備對象
		計	'81-'85年	'86 年	
合 計	2,988	2,592	2,324	268	396
法 律	625	418	311	107	207
大 統 領 令	589	507	464	43	82
部 令	426	334	289	45	92
其 他	1,348	1,333	1,260	73	15

※ 既 通報된 行조 01280-23 ('87.2.24) 參照

3. 未整備 法令 内譯

가. 課題別 未整備法令 現況

課 題 名	法令數
計	396
<u>主要政策課題</u>	343
○ 障碍者 福祉支援制度 改善('86)	21
○ 官許事業 内認可制度 改善('86)	24
○ 中小企業 運營支援制度 改善('86)	4
○ 科學技術開發 支援制度 改善('86)	1
○ 住宅關聯 支援制度 改善('86)	1
○ 生活保護對象者 支援制度 改善('86)	1
○ 行政機關에 納付하는 保證金등의 管理制度 改善('85)	25
○ 免許事業 讓渡・讓受制度 改善('85)	71
○ 官許事業者 資格制限制度 改善('85)	47
○ 企業創設 關聯制度 改善('85)	3
○ 第1國民役 資源管理制度 改善('85)	3
○ 島嶼・僻地 行政民願制度 改善('85)	2
○ 民事訴訟制度 改善('85)	1
○ 民願行政 手數料制度 改善('84)	17

○ 資格免許의 管理制度 改善('84)	9
○ 認・許可制度 改善('84)	6
○ 受益者負擔金制度 改善('84)	3
○ 資格免許 就業試驗에 따른 具備書類 簡素化('83)	2
○ 各種 認許可 定數制등 制度 改善('83)	1
○ 其他(行政罰則整備, 行政處分制度改善, 委員會 整備等)	101
<u>一般課題</u>	53

나. 所管部處別 未整備法令 現況

機關別 / 區分	計	法 律	大統領令	部 令	其 他
計	396	207	82	92	15
經濟企劃院	3	2			1
總 務 處	3	1	2		
科學技術處	5	3	1	1	
外 務 部	5	1	2	2	
內 務 部	35	18	8	8	1
財 務 部	44	32	8	3	1

區分 機關別	計	法 律	大統領令	部 令	其 他
專 賣 廳	2			2	
法 務 部	2	1		1	
國 防 部	9	6	3		
兵 務 廳	3	1	1	1	
文 教 部	15	10	4	1	
農林水產部	35	23	4	8	
山 林 廳	6	3	1	2	
水 產 廳	8	4	1	3	
商 工 部	18	9	4	4	1
工業振興廳	7	3	2	2	
特 許 廳	3	1	1	1	
動力資源部	21	10	3	7	1
建 設 部	47	19	14	14	
保健社會部	42	23	5	10	4
環 境 廳	5	1	2	2	
勞 動 部	8	4	2	1	1
交 通 部	20	12	1	7	
鐵 道 廳	2		1	1	
海運港灣廳	17	8	3	6	
遞 信 部	11	4	2	3	2
文化公報部	19	8	7	2	2
國會事務處	1				1

4. 主要政策課題（分野別）

分 野 別	課 題 名	主 管 部 處
計	15	
國 民 便 益 (4)	○ 行政節次法 制定 推進 ○ 民願處理節次 關聯制度 改善 ○ 自動車關聯 行政制度 改善 ○ 自家農地事業制度 改善	總 務 處 " " "
產 業 ・ 經 濟 (5)	○ 經濟力 集中 抑制를 위한 制度 運用基盤의 整備 ○ 個人企業의 法人 轉換節次制度 改善 ○ 信用卡業法 制定 推進 ○ 公示地價制度의 確立 ○ 産業安全管理制度 改善	經濟企劃院 總 務 處 財 務 部 建 設 部 勞 動 部
社 會 福 祉 (4)	○ 傷痕等級 區分制度의 改善 ○ 산불진 화에 따른 負傷・死亡者 에 대한 補償制度 마련 ○ 漁民福祉 增進關聯 水産行政 制度 改善 ○ 地域醫療保險料 賦課制度 改善	國家報勲處 山 林 廳 水 産 廳 保健社會部
行 政 能 率 (2)	○ 體育施設 管理制度 改善 ○ 家畜市場管理制度 改善	體 育 部 農 林 水 産 部

5. 部處別 一般課題

部 處 別	課 題 名	課題數
計		107
經濟企劃院	國家基本 統計機能의 體系化등	2
調 達 廳	競爭入札 參加資格 登録窓口 一元化등	3
總 務 處	機關間 業務協調 改善등	2
科學技術處	原子力關聯 民願制度 改善등	4
國家報勲處	退職補填金 支給制度 改善	1
外 務 部	海外移住 關聯制度 改善등	2
內 務 部	上水道料金體系 改善등	6
財 務 部	關稅率表 商品分類體系 改編등	5
國 稅 廳	租稅減免規制法 基本通則 改正등	5
關 稅 廳	輸出物品 稅關檢查 省略 擴大등	3
法 務 部	難民地位에 관한 出入國管理制度 改善등	5
國 防 部	徵發補償證券發行 償還制度 改善등	2
兵 務 廳	在學生 延期制度 一元化등	6
文 教 部	學生 寄生蟲檢查 實施制度 改善등	2

農林水産部	動物에 대한 指定檢疫物의 檢疫業務 改善등	2
農村振興廳	農事試驗研究 事業設計 및 結果發表 要領	1
山 林 廳	無許可 入山者에 대한 過怠料 徵收 制度 改善등	3
商 工 部	輸入開放에 따른 産業被害 救濟制度 改善등	9
工業振興廳	工產品 品質檢査制度 補強등	3
特 許 廳	意匠審查資料 分類制度 改善	1
動力資源部	煉炭供給區域 廣域化등	3
建 設 部	共同住宅 管理制度 改善등	4
保健社會部	救急車輛 運用制度 改善등	3
環 境 廳	大氣汚染物質 排出規制制度 改善등	4
勞 動 部	勤勞者 賃金支給 保障制度 改善등	2
交 通 部	自動車貸與事業 免許制度 改善등	4
鐵 道 廳	鐵道營業線內의 建設 및 改良工事 取扱節次 改善등	3
海運港灣廳	船舶用 物件等에 대한 檢査制度 改善등	4
遞 信 部	電子郵便制度 擴大實施등	10
서울特別市	衛生業所 管理의 電算化등	3

6. '87 年度 部處別 改善課題 現況

區分 機關別	總 計			'87 年 度 課 題			'86 移 越 課 題		
	合 計	主 要	一 般	小 計	主 要	一 般	小 計	主 要	一 般
計	122	15	107	102	12	90	20	3	17
經濟企劃院	3	1	2	1	1		2		2
調 達 廳	3		3	3		3			
總 務 處	7	5	2	6	4	2	1	1	
科學技術處	4		4	3		3	1		1
國家報勲處	2	1	1	2	1	1			
外 務 部	2		2				2		2
內 務 部	6		6	6		6			
財 務 部	6	1	5	4	1	3	2		2
國 稅 廳	5		5	4		4	1		1
關 稅 廳	3		3	2		2	1		1
法 務 部	5		5	4		4	1		1
國 防 部	2		2	2		2			
兵 務 廳	6		6	4		4	2		2
文 教 部	2		2	1		1	1		1
體 育 部	1	1		1	1				
農林水產部	3	1	2	3	1	2			
農村振興廳	1		1	1		1			
山 林 廳	4	1	3	4	1	3			
水 產 廳	1	1					1	1	
商 工 部	9		9	9		9			
工業振興廳	3		3	3		3			
特 許 廳	1		1	1		1			
動力資源部	3		3	2		2	1		1
建 設 部	5	1	4	5	1	4			
保健社會部	4	1	3	3	1	2	1		1
環 境 廳	4		4	3		3	1		1
勞 動 部	3	1	2	1		1	2	1	1
交 通 部	4		4	4		4			
鐵 道 廳	3		3	3		3			
海運港灣廳	4		4	4		4			
遞 信 部	10		10	10		10			
서울特別市	3		3	3		3			

主 要 政 策 課 題

部 處 別 目 次

(主要政策課題)

1 . 經 濟 企 劃 院	39
2 . 總 務 處	40
3 . 國 家 報 勳 處	55
4 . 財 務 部	57
5 . 體 育 部	58
6 . 農 林 水 產 部	60
7 . 山 林 廳	61
8 . 水 產 廳	62
9 . 建 設 部	64
10 . 保 健 社 會 部	66
11 . 勞 動 部	67

部 處 別	課 題 名	實 態 및 改 善 方 向	備 考
經濟企劃院 (1)	1. 經濟力集中 抑制을 위한 制度運用 基盤의 整備	<p>〈 實 態 〉</p> <ul style="list-style-type: none"> ○ 經濟力集中 抑制을 위한 새로운 制度의 導入 ('86.12.31 公正去 來法 改正) · 不合理한 經濟力集中 手段에 대한 源泉的 規制制度 導入 <ul style="list-style-type: none"> － 相互出資의 禁止, 出資總額 制限, 持株會社의 設立禁止 等 · 競爭制限的 企業結合 申告基準 補完 <ul style="list-style-type: none"> － 大規模企業集團은 單獨 또는 系列會社나 特殊關係인과 합 하여 20 % 以上 取得時에도 申告義務 賦課 ○ 經濟力集中抑制施策의 本格 推進 을 위한 細部運用基準 設定 <p>〈 改善方向 〉</p> <ul style="list-style-type: none"> ○ 經濟力集中抑制制度 施行을 위한 細部運用基準 마련 － 大規模企業集團의 指定基準 마련 	財務部 商工部 등

部 處 別	課 題 名	實 態 및 改 善 方 向	備 考
		<ul style="list-style-type: none"> - 禁止對象 持株會社의 範圍 및 基準 마련 - 相互出資禁止 및 出資總額制限 制度 運用基準 마련 - 大規模企業集團의 株式所有現況 申告要領 마련 ○ 競爭制限의인 企業結合 監視制度 改善 - 企業結合申告要領 및 審査要領 改正 (獨占規制및 公正去來에關한法律 施行令等) 	
總 務 處 (5)	1. 行政節次法 制定 推進	<p>〈 實 態 〉</p> <ul style="list-style-type: none"> ○ 行政處理의 客觀的 基準 節次規定의 未備 - 不利益處分時 國民의 意見을 事전에 듣는 制度의 未洽 - 395 個 法令中 259 個 法令이 節次規定 缺如 - 複效的 行政處分에 따른 集團 민원 惹起 	全部處

- 政府에 대한 國民의 信賴
低下

○ 計劃節次規定의 不合理

- 計劃 確定時 國民의 意見을
反映할 수 있는 節次 未洽

○ 法令案 立法豫告에 관한 規定의
不合理

- 豫告對象 및 方法의 限定

- 提出意見의 誠實한 檢討·反映
裝置 未洽

○ 行政豫告節次 規定의 不合理

- 現行 行政豫告制를 國家 施策·
事業의 事後 弘報用으로 運營

○ 行政指導節次 規定의 缺如

- 行政指導에 의한 事實上 強要
行爲 誘發

〈改善方向〉

○ 우리 行政環境과 法律文化에 맞는
行政節次法의 制定 推進

- 國民 各界各層의 廣範圍한 意
見 收歛으로 行政節次法案 作
成

部 處 別	課 題 名	實 態 및 改 善 方 向	備 考
		<ul style="list-style-type: none"> - '87 年 法 制 定 推 進 ○ 法 施 行 을 위 한 關 聯 法 令 整 備 - 關 係 部 處 와 共 同 作 業 (行 政 節 次 法 制 定) 	
	2. 民 願 處 理 節 次 關 聯 制 度 改 善	<p>〈 實 態 〉</p> <ul style="list-style-type: none"> ○ 對 民 書 類 發 給 機 關 表 示 - 國 民 을 對 象 으 로 各 級 行 政 機 關 에 서 發 行 하 는 各 種 證 明 民 願 등 對 民 書 類 에 發 給 行 政 機 關 의 所 在 地 (住 所), 電 話 番 號 , 處 理 擔 當 者 등 의 記 錄 欄 없 음 . - 發 給 行 政 機 關 의 電 話 番 號 등 을 알 지 못 하 는 경 우 民 願 人 의 不 便 招 來 - 對 民 奉 仕 行 政 體 制 의 未 洽 ○ 民 願 人 電 話 番 號 表 示 - 各 種 認 · 許 可 申 請 書 , 登 錄 , 및 申 告 書 등 大 部 分 의 民 願 書 式 에 民 願 人 (申 請 人 , 申 告 人) 의 電 話 番 號 記 錄 欄 없 음 . - 行 政 機 關 의 民 願 處 理 遲 延 및 	全 部 處

認・許可에 대한 事後 管理
不便

- 各種 證明民願의 경우 民願人
相互間의 去來등으로 인한 確
認등 必要時 不便 招來

○ 民願處理의 形式性

- 모든 民願處理行政은 形式上의
書類를 매개로 이루어짐.
- 輕微한 申告 및 民願處理 事
項도 書類에 依存
- 時間 및 物資를 浪費하는 事
例 尙存

○ 民願處理 節次上 民願人 參與의
制限

- 行政機關의 民願處理過程 (調査
分析・審議會・委員會 등) 에 民
願人 또는 利害關係人의 參與
制限
- 民願人 意思傳達機會 不足으로
行政機關 不信 또는 誤解의
素地 尙存

○ 後續民願 案内 未洽 (民願處理의
消極性)

部 處 別	課 題 名	實 態 및 改 善 方 向	備 考
		<ul style="list-style-type: none"> - 行政機關에서 認·許可등의 民願을 處理할 때 後續되는 申告義務등의 節次를 民願人에게 알려주지 아니함으로써, - 民願人은 申告義務 不履行등으로 行政法規 違反事例가 發生, 罰金을 무는등 損害 招來 <p>〈 改善方向 〉</p> <ul style="list-style-type: none"> ○ 對民書類 發給機關 表示制 改善 <ul style="list-style-type: none"> · 모든 對民書類에 發給行政機關의 郵便番號, 住所, 電話番號 및 處理擔當者등 記錄 - 各種 證明民願 - 認·許可證 - 税金告知書등 ○ 民願人 電話番號 記錄欄 設置 <ul style="list-style-type: none"> · 모든 民願書式上에 民願人의 電話番號 記錄欄 設置 - 各種 認·許可 申請書式 - 登錄·申告書式 ○ 民願의 電話處理制 實施 	

- 輕微한 事項의 申告事項, 一般的 自進申告事項은 口頭 또는 電話申告制로 轉換(並行)

事 例

- 民防衛 編入申告
- 豫備軍 海外出國申告
- 取得稅 自進申告

- 輕微한 民願의 處理結果 通報, 民願의 具備書類 補完 通報등은 電話로 處理

○ 民願人 參與處理制 實施

- 民願處理過程중에 民願人 參與制 擴大

- 調査分析 審議過程 參與
(建築許可, 漁業許可)

- 委員會 參與 (醫療紛爭調停委員會)

- 代案 樹立時 民願人 및 利害關係人 同意 (道路掘鑿許可, 土石採取許可)

○ 後續民願 告知制 實施

- 認·許可 民願處理擔當자가 民願人에게 後續民願事項을 義務

部 處 別	課 題 名	實 態 및 改 善 方 向	備 考
		<p>的으로 알리도록 制度化 事 例</p> <ul style="list-style-type: none"> - 營業許可 (市·郡·區) 와 20 日 以內의 事業者登錄 (稅務 署) - 埋·火葬申告 (邑·面·洞) 와 14 日 以內의 死亡申告 (邑·面·洞) (民願事務處理規程 等) 	
	3. 自動車關聯 行政制度 改善	<p>〈 實 態 〉</p> <ul style="list-style-type: none"> ○ 自動車 新規·移轉·移管·抹消登 錄上의 問題點 多數 · 割賦自動車の 抵當權 抹消 또 는 登錄移管時 自動車 購入會 社까지 가서 解止證明書를 交 付받아 登錄 · 管轄區域外 (他市道) 運行中 廢 車時 抹消登錄 申請 具備書類 過多 · 自動車 職權抹消 公告方法 <ul style="list-style-type: none"> - 官報에 掲載하고 서울地域 發刊 日刊新聞에 公告 · 自動車 抹消後 代替登錄 車輛 充當條件 <ul style="list-style-type: none"> - 代替 充當車輛은 抹消車輛보 	交通部 內務部 建設部 財務部 등

다 車齡이 적은 것으로 막
연히 規定 (前車齡보다 1日
이라도 적은 것 可能)

- 直行→緩行→郡內버스 轉換에
따라 山間·奧地車輛 老朽化,
事故危險 및 利用客 不便

○ 自動車 登録官廳의 遠距離 所在
에 따른 不便

- 구례군에서 37 km 떨어진 순천
에 가서 登録

○ 自動車運輸業 關係 認·許可制度
의 不合理로 인한 利權化 등 弊
害

○ 自動車 檢査機關, 期間, 檢査證
交付 등에 따른 不便 多數

○ 自動車稅制度 改善

· 自動車稅 納稅畢證 交付方法

- 稅金은 收納機關인 農協,
銀行, 郵便局에서 納付 하고
納稅畢證은 邑·面事務所에서
發給

· 現在 自動車稅는 納稅義務
承繼

- 自動車稅 滯納과는 關係없이
移轉, 抹消, 變更登録이 可能

○ 車種別 問題點 改善

· 營業用 택시 義務的 增車制度,
2輪自動車, 重機(덤프트럭) 등

部 處 別	課 題 名	實 態 및 改 善 方 向	備 考
		<p>〈 改善方向 〉</p> <ul style="list-style-type: none"> ○ 登録節次의 簡素化 및 國民生活의 便益 增進 ・ 割賦金 納入이 完了되면 登録 權利者 (債權者) 가 抵當權 抹消登録 申請을 하도록 義務化 ・ 官許登録된 廢車場의 廢車證明書 <ul style="list-style-type: none"> － 全國的으로 認定 (事由를 證明하는 書面 廢止) ・ 新聞公告 規定 削除 檢討 ・ 車齡이 最小限 1 年以上 남아 있는 車輛으로 代替充當토록 檢討 ○ 登録官廳 擴大 및 生活圈 中心으로 管轄 官廳 調整 ○ 運輸業 認・許可制度 및 運營의 改善 (開放化, 自律化) 檢討 ○ 自動車檢査業務의 改善 <ul style="list-style-type: none"> － 檢査機關, 期間의 調整 및 交付節次 簡素化 ○ 收納機關에서 納稅畢證을 交付하는 方案 檢討 ○ 登録部署에서 權利移轉時 自動車稅 滯納 與否 確認周知 制度化 	

	<ul style="list-style-type: none"> ○ 營業用 택시의 地域實情과 失車率을 고려한 增車制度 등 檢討 (自動車運輸事業法, 同施行規則, 自動車管理法 (道路運送車輛法), 自動車登録令, 同登録規則, 地方稅法, 保險業法, 自動車運輸事業認·免許事務處理要領 등) 	
4. 個人企業의 法人轉換 節次制度 改善	<p>〈 實 態 〉</p> <ul style="list-style-type: none"> ○ 法人轉換節次의 複雜性 <ul style="list-style-type: none"> － 個人企業의 廢業節次와 法人設立 登記節次등의 複雜 － 金融去來 (當座預金, 貸出金 등) 承繼節次가 新規去來와 同一하여 去來의 不便 － 認·許可 및 名義變更節次로 營業活動에 支障 ○ 法人轉換에 過多한 經費의 所要 <ul style="list-style-type: none"> － 讓渡所得稅는 免除되나 防衛稅 및 登録稅는 重課 － 個人企業 廢業時 各種 準備金의 一時 還入으로 所得稅 負 	內務部 財務部 國稅廳 商工部 建設部 等

部 處 別	課 題 名	實 態 및 改 善 方 向	備 考
		<p>擔 過 重</p> <ul style="list-style-type: none"> - 資 產 鑑 定, 會 計 監 查, 檢 查 人 選 任 등 法 人 設 立 에 부 수 되 는 費 用 過 多 - 國 民 住 宅 債 券 및 名 義 變 更 費 用 過 重 - 個 人 企 業 廢 業 에 따 른 稅 務 處 理 의 煩 雜 <p>〈 改 善 方 向 〉</p> <ul style="list-style-type: none"> ○ 個 人 企 業 의 廢 業 에 따 른 各 種 準 備 金 등 을 法 人 企 業 에 承 繼 하 고 資 產 의 包 括 的 出 資 에 따 른 取 得 稅 減 免 ○ 法 人 轉 換 에 따 른 經 費 및 退 職 金 支 出 등 에 따 른 個 人 企 業 의 缺 損 認 定 ○ 法 人 設 立 登 記 時 登 錄 稅 및 防 衛 稅 의 輕 減 ○ 法 人 轉 換 에 따 른 登 記 · 登 錄 時 國 民 住 宅 債 券 買 入 義 務 의 輕 減 ○ 金 融 去 來 (當 座 去 來, 擔 保 債 券, 借 	

	<p>入金 등)의 自動承繼</p> <ul style="list-style-type: none"> ○ 認·許可 등 一括承認制의 導入 ○ 寡占株式 讓渡에 따른 租稅輕減 및 附帶費用 減縮 <p>(地方稅法, 法人稅法, 所得稅法, 住宅建設促進法, 中小企業創業支援法 등)</p>	
5. 自家農地 事業制度 改善	<p>〈 實 態 〉</p> <ul style="list-style-type: none"> ○ 自己所有 農地를 自力 改良하는 경우에도 過度하게 規制 · 最終 承認機關의 지나친 上向性 (市·道知事 承認事項) — 洪水, 山沙汰 등으로 인한 被害農地 復舊 — 共同利用施設인 沕, 導·通水路의 改補修 — 天水畚, 林野, 雜種地의 開田 ○ 具備書類의 煩雜 및 難解 · 農民의 自力 申請 困難 — 申請書外→施行計劃書, 設計圖書 등 具備書類 8 種 	<p>內務部 農 林 水産部 山林廳 建設部</p>

部 處 別	課 題 名	實 態 및 改 善 方 向	備 考
		<ul style="list-style-type: none"> - 資料調查 根據 算出 確認 등 必要記載事項 → 土地利用 現況外 47 個項 - 共同事業의 경우 → 會議錄, 印鑑告知書外 12 個事項의 規約등 必須書類 ○ 事業施行者인 農民의 負擔 過重 <ul style="list-style-type: none"> · 零細農民의 事業推進에 支障 - 工事費 以外의 附帶費用 過 重 測量 設計 및 工事監理 委 託費用 → (純工事費 + 資材 代 × 13.5 %) - 原狀回復 및 被害復舊 費用 預置 純工事費의 20 % 以內 ○ 農地關聯 事業의 副作用 激增 <ul style="list-style-type: none"> · 許可 官廳의 對民摩擦 誘發 및 行政의 信賴度 喪失 - 副產物만을 目的으로 한 變 態的인 農地事業事例 許多 	

－ 關係 法規의 未備

－ 市・郡의 許可忌避로 善意의
被害農民 發生

〈 改善方向 〉

○ 承認 및 許可 權限의 調整

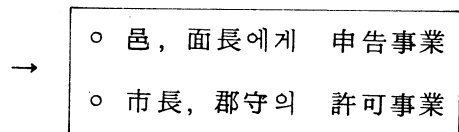
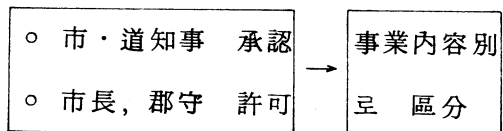

○ 施行節次 및 具備書類 簡素化

・ 事業關聯 許可 및 免許處分の
處理機關 變更

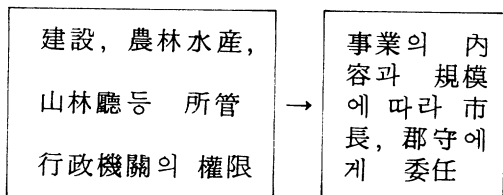

・ 具備書類 및 記載事項의 減縮

－ 農民이 直接 具備하고 作成
할 수 있는 水準으로 調整

部 處 別	課 題 名	實 態 및 改 善 方 向	備 考
		<ul style="list-style-type: none"> ○ 附帶費用 輕減 <ul style="list-style-type: none"> · 測量, 設計 및 工事監理費用 調整 <ul style="list-style-type: none"> - 1人 施行面積: 10,000 m^2 以下 → 基準料率의 50 % 以內 - 共同施行面積: 15,000 m^2 以下 → 基準料率의 60 % 以內 · 原狀回復 被害復舊費用 預置制度의 選別 適用 <ul style="list-style-type: none"> - 申告에 의한 農地改良事業 → 預置金 免除 - 承認, 許可에 의한 農地改良事業 → 工事費의 10 % 程度 - 剩餘 副産物의 處分을 隨半하는 事業 → 復舊費用의 110 % ○ 副産物 處理의 合理的 規制 <ul style="list-style-type: none"> · 農地改良을 憑藉한 農地 毀損 行爲의 規制 <ul style="list-style-type: none"> - 堤防工事 放置 및 竹木, 土石등의 지나친 伐採取 	

		<ul style="list-style-type: none"> · 善意의 任意 開畝農民에 대한 許可 制限의 緩和 · 農民 利益保護 優先의 副産物 處理 <ul style="list-style-type: none"> - 剩餘 副産物 處理의 物量은 設計圖書등을 基準으로 市長, 郡守가 決定 - 副産物 處理 代金의 一部는 納付 → 當該 市·郡의 收入 (農村近代化促進法, 農地의 利用 및 保全에 關한 法律, 農地 擴大開發促進法, 國土利用管理法, 山林法, 農村近代化促進事業補助金交付規程, 行政權限의 委任 및 委託에 關한 規程) 	
國家報勲處 (1)	1. 傷痍等級 區分制度의 改善	<p>〈實 態〉</p> <ul style="list-style-type: none"> ○ 現行 傷痍等級 區分은 5等級으로 區分되어 있음 <ul style="list-style-type: none"> - 特級, 1級, 2級甲, 2級乙, 3級 ○ 等級間의 大分類로 인하여 報償金 格차가 상대적으로 커서 合理的인 報償 困難 	經 濟 企 劃院

部 處 別	課 題 名	實 態 및 改 善 方 向	備 考																																				
		<p> [1 級 (404,000 원) 2 級甲 (194,000 원) 등 </p> <p>〈 改善方向 〉</p> <p>○ 傷 痍 等 級 區 分 을 5 等 級 에 서 7 等 級 으 로 細 分</p> <p style="text-align: right;">(單位 : 원)</p> <table border="1" style="width: 100%; border-collapse: collapse;"> <thead> <tr> <th colspan="2">現 行</th><th colspan="2">改 善</th></tr> <tr> <th>傷 痍 等 級</th><th>報 償 金</th><th>傷 痍 等 級</th><th>報 償 金</th></tr> </thead> <tbody> <tr> <td>特 級</td><td>439,000</td><td>特 級</td><td>465,000</td></tr> <tr> <td>1 級</td><td>404,000</td><td>1 級</td><td>428,000</td></tr> <tr> <td></td><td></td><td>2 級甲 重症者</td><td>307,000</td></tr> <tr> <td>2 級甲</td><td>194,000</td><td>2 級甲</td><td>207,000</td></tr> <tr> <td></td><td></td><td>2 級乙 重症者</td><td>140,000</td></tr> <tr> <td>2 級乙</td><td>73,000</td><td>2 級乙</td><td>80,000</td></tr> <tr> <td>3 級</td><td>25,000</td><td>3 級</td><td>30,000</td></tr> </tbody> </table> <p style="text-align: center;">(國家有功者禮遇등에關한法律施行令)</p>	現 行		改 善		傷 痍 等 級	報 償 金	傷 痍 等 級	報 償 金	特 級	439,000	特 級	465,000	1 級	404,000	1 級	428,000			2 級甲 重症者	307,000	2 級甲	194,000	2 級甲	207,000			2 級乙 重症者	140,000	2 級乙	73,000	2 級乙	80,000	3 級	25,000	3 級	30,000	
現 行		改 善																																					
傷 痍 等 級	報 償 金	傷 痍 等 級	報 償 金																																				
特 級	439,000	特 級	465,000																																				
1 級	404,000	1 級	428,000																																				
		2 級甲 重症者	307,000																																				
2 級甲	194,000	2 級甲	207,000																																				
		2 級乙 重症者	140,000																																				
2 級乙	73,000	2 級乙	80,000																																				
3 級	25,000	3 級	30,000																																				

財 務 部

(1)

1. 信用卡業

法 制定

推進

〈 實 態 〉

- 經濟發展에 따른 國民生活 양식의 변화와 함께 購買行爲도 중래의 現金去來 爲主에서 점차 信用購買方式으로 전환되고 있음.

※ 信用卡 利用現況 ('86.11 月末)

(單位 : 千名, 千個所, 億원)

區 分	會 員 數	加盟店數	利 用 額
銀行系카드	1,473	86	9,180
其 他 카 드	873	29	3,322
計	2,346	115	12,502

- 信用卡 利用의 보편화 추세에도 불구하고 현재 根據法の 未備 等 制度的 뒷받침 缺如
- 關係法規의 未備로 去來秩序 未確立
 - 信用卡會社 亂立, 加盟店의 不當行爲
 - 카드의 不正使用, 盜難, 紛失時 責任限界 不分明

經 濟
企 劃院,
法制處
等

部 處 別	課 題 名	實 態 및 改 善 方 向	備 考
		<p>〈 改善方向 〉</p> <ul style="list-style-type: none"> ○ 信用卡業의 健全 育成 <ul style="list-style-type: none"> - 信用卡會社의 亂立防止를 위 해 營業認可制 導入 및 業務 指導・監督 強化 ○ 消費者 保護 <ul style="list-style-type: none"> - 카드 紛失, 盜難時의 責任限界 明定 - 信用供與時의 金利・手數料 등 의 最高限度 規制 ○ 信用去來秩序 確立 <ul style="list-style-type: none"> - 카드의 위조, 변조, 不正使用者 處罰規定 <p>(信用卡業法의 制定推進 : 立法의 基本方向 等)</p>	
體 育 部 (1)	1. 體育施設 管理制度 改善	<p>〈 實 態 〉</p> <ul style="list-style-type: none"> ○ 效率的, 體系的 體育施設 管理制 度 不在 - 主管部署의 多岐化로 專門的 行政指導 困難 <p>※ 골프場, 스키場 (交通部),</p>	總務處 文教部 保健 社會部 交通部 서울 特別市 等

水泳場（保社部），體育道場

（文教部）等

- 法令 未備로 管掌部處가 없는
各種 體育施設에 대한 指導·
管理根據 不在

※ 보울링장, 테니스장, 로울러
스케이팅장, 골프연습장, 卓球
場 等

- 專門指導者에 의한 體系的 指導·
管理 困難

- 專門指導者 採用制度 未備로
科學的 指導 不可

- 體育施設에 대한 民間投資 忌避

- 收益性 缺如로 體育人口 底邊
擴大 困難

〈改善方向〉

- 體育施設의 設置·利用에 관한
法律 制定 推進

- 各種 體育施設의 設置根據 및
基準值 設定

- 體育施設 主管部署의 一元化

- 專門體育指導者 配置에 관한
事項

部 處 別	課 題 名	實 態 및 改 善 方 向	備 考
		<ul style="list-style-type: none"> - 民間의 體育施設 投資誘引을 위한 對策 講究 (觀光事業法, 公衆衛生法, 私設講習所에關한法律) 	
農林水産部 (1)	1. 家畜市場管理 理制度 改善	<p>〈 實 態 〉</p> <ul style="list-style-type: none"> ○ 家畜市場 開設者 <ul style="list-style-type: none"> - 市長・郡守가 道知事の 許可를 받아 開設 ○ 家畜市場의 管理者 <ul style="list-style-type: none"> - 農水産部令이 정하는 機關 또는 團體中에서 指定하는 者 (畜協組合長) ○ 家畜市場의 業務管理 實態 <ul style="list-style-type: none"> ・ 市場 使用料 <ul style="list-style-type: none"> - 畜協長이 徵收하여 市長・郡守에게 納入하고 市長・郡守가 補助金 交付 ・ 家畜市場 會計 <ul style="list-style-type: none"> - 特別會計로 運營 ・ 家畜賣買證明書 <ul style="list-style-type: none"> - 市長・郡守와 畜協長이 共同 	內務部

		<p>名義로 發行</p> <ul style="list-style-type: none"> ○ 開設과 管理의 二元化로 效率的인 市場管理 困難 ○ 特別會計 運營으로 인한 效率的인 資金 및 人力管理 .애로 <p>〈 改善方向 〉</p> <ul style="list-style-type: none"> ○ 家畜市場 運營의 一元化 <ul style="list-style-type: none"> - 畜協組合長이 開設·管理 ○ 家畜市場會計를 一般會計와 統合運營 <p>(畜産法)</p>	
山 林 廳 (1)	1. 산불진화에 따른 負傷 · 死亡者에 대한 補償 制度 마련	<p>〈 實 態 〉</p> <ul style="list-style-type: none"> ○ 산불發生時 鎮火를 위하여 市長 · 郡守 또는 營林署長은 各級 行政機關과 協調하여 山林所有者, 山林契 및 現地 住民을 動員하 여 鎮火 - 負傷 또는 死亡者 發生時 補 償金支給規定이 없어 民怨 惹起 - 動員忌避 등에 따른 산불鎮火 困難으로 산불被害 擴散 憂慮 	

部 處 別	課 題 名	實 態 및 改 善 方 向	備 考
		<p>〈 改善方向 〉</p> <ul style="list-style-type: none"> ○ 山불鎮火作業에 動員되어 負傷 또는 死亡한 者에 對한 補償制度 마련 <p>(山林法)</p>	
水 産 廳 (1)	1. 漁民福祉增進關聯 水産行政制度改善	<p>〈 實 態 〉</p> <ul style="list-style-type: none"> ○ 一部 水産業者의 漁村마을앞 養殖漁場 長期占有로 因한 多數漁民의 參與 困難 ○ 養殖技術, 資本이 크게 所要되는 事業은 漁村契의 自力開發 困難 ○ 해태등 種苗生産業 許可制運營에 따른 漁民不便 招來 <p>〈 改善方向 〉</p> <ul style="list-style-type: none"> ○ 多數 漁民의 所得·福祉向上을 위한 漁業免許 優先順位의 合理的 調整 一 養殖漁業 新規免許 및 免許更新時 마을지선 漁場의 경우 漁村契 또는 自然部落을 最優 	

		<p>先 順位化</p> <ul style="list-style-type: none"> - 養殖技術 보편화 品種은 漁村契 優先 免許 - 高度의 養殖技術과 經驗, 資本 등을 요하는 品種은 漁村契, 個人등 能力을 考慮하여 免許 ○ 水産種苗生産業中 海태種苗培養業을 許可制에서 申告制로 전환 ○ 漁場利用開發計劃承認制度의 개선 <ul style="list-style-type: none"> - 一般漁民의 水産養殖 生産規制 위주의 承認制 廢止 - 沿岸漁場 牧場化計劃등의 制度로 轉換 檢討 ○ 養殖漁業別 區分 調整(海底利用, 海水面利用)에 의한 免許方案 講究 <ul style="list-style-type: none"> - 海底(마을住民 利用), 海水面(養殖業者 利用)등 檢討 <p>(水産業法)</p>	
--	--	---	--

部 處 別	課 題 名	實 態 及 改 善 方 向	備 考															
建 設 部 (1)	1. 公示地價制 度의 確立	<p>〈 實 態 〉</p> <p>○ 公示地價 體系의 多元化</p> <p>※ 現行 公示地價 體系</p> <table border="1"> <tr> <th>種 類</th> <th>根 據 法 令</th> <th>使 用 目 的</th> </tr> <tr> <td>○ 基準地價</td> <td>○ 國土利用 管理法</td> <td>○ 一般土地去來 指標 ○ 土地收用補償 額 算定基準</td> </tr> <tr> <td>○ 課稅時價 標準額</td> <td>○ 地方稅法</td> <td>○ 取得稅，登錄 稅，財產稅 賦課基準</td> </tr> <tr> <td>○ 基準時價</td> <td>○ 所得稅法 ○ 相續稅法</td> <td>○ 讓渡所得稅， 相續稅等 賦課基準</td> </tr> <tr> <td>○ 土地時價</td> <td>○ 鑑定評價 에관한法 律</td> <td>○ 擔保，財產評 價等의 鑑定 評價의 基準</td> </tr> </table> <p>○ 公示地價制度의 多元化로 인한 對國民 信賴度 低下</p> <p>－ 政府施策에 대한 不信 惹起</p>	種 類	根 據 法 令	使 用 目 的	○ 基準地價	○ 國土利用 管理法	○ 一般土地去來 指標 ○ 土地收用補償 額 算定基準	○ 課稅時價 標準額	○ 地方稅法	○ 取得稅，登錄 稅，財產稅 賦課基準	○ 基準時價	○ 所得稅法 ○ 相續稅法	○ 讓渡所得稅， 相續稅等 賦課基準	○ 土地時價	○ 鑑定評價 에관한法 律	○ 擔保，財產評 價等의 鑑定 評價의 基準	經 濟 企劃院 內務部 財務部 國稅廳
種 類	根 據 法 令	使 用 目 的																
○ 基準地價	○ 國土利用 管理法	○ 一般土地去來 指標 ○ 土地收用補償 額 算定基準																
○ 課稅時價 標準額	○ 地方稅法	○ 取得稅，登錄 稅，財產稅 賦課基準																
○ 基準時價	○ 所得稅法 ○ 相續稅法	○ 讓渡所得稅， 相續稅等 賦課基準																
○ 土地時價	○ 鑑定評價 에관한法 律	○ 擔保，財產評 價等의 鑑定 評價의 基準																

		<ul style="list-style-type: none"> ○ 評價의 專門化 및 土地關聯制度 發展의 沮害 ○ 行政의 非能率 및 浪費 招來 <p>〈改善方向〉</p> <ul style="list-style-type: none"> ○ 公示地價制度의 單一化 <ul style="list-style-type: none"> - 地價公示에 관한 單一法 制定 - 公信力있는 單一地價의 公示 ○ 公示地價의 活用 <ul style="list-style-type: none"> - 一般 土地去來指標 - 專門評價人의 土地評價時의 基準 - 行政目的을 위한 地價 算定 基準 (租稅賦課, 公共用地 買收 및 土地收用補償, 國公有財産 買入・賣却等) ○ 土地評價委員會 設置 (國土利用管理法, 地方稅法, 所得稅法, 相續稅法, 鑑定評價에 관한法律) 	
--	--	--	--

部 處 別	課 題 名	實 態 및 改 善 方 向	備 考
保健社會部 (1)	1. 地域醫療保 險料 賦課 制度 改善	<p>〈 實 態 〉</p> <ul style="list-style-type: none"> ○ 國民醫療皆保險制 實施를 위하여 示範地域을 選定·運營하고 있음. - 1 次 示範地域 ('81.7 月 ~) 홍천, 군위, 옥구 - 2 次 示範地域 ('82.7 月 ~) 목포, 강화, 보은 ○ 地域住民에 대한 保險料 賦課· 徵收上 問題點 發生 - 正確한 所得把握 困難 - 源泉徵收 不可能 - 世代別 保險料 徵收에 따른 住民抵抗 惹起 <p>〈 改善方向 〉</p> <ul style="list-style-type: none"> ○ 客觀적인 保險料 賦課基準 마련 - 示範事業 經驗 土臺 - 2 次 示範地域 賦課方式 補完· 發展 - 所得比例 保險料 擴大 - 基準別 配分比率 合理的 調整 - 課稅資料 活用 等 	經 濟 企 劃 院 內 務 部 國 稅 廳

		(醫療保險法，同施行令，同施行規則)	
勞 動 部 (1)	1. 産業安全管 理制度改善	<p>〈 實 態 〉</p> <ul style="list-style-type: none"> ○ 産業安全 保健管理制度의 不合理 <ul style="list-style-type: none"> - 産災豫防政策 綜合調整機能 취약 - 安全關係法令 및 機關 分散 - 産業安全保健關係團體의 二元化 ○ 産業災害의 豫防體制 未洽 <ul style="list-style-type: none"> - 有害危險性 物質 事前申告制 未備 - 事業場安全保健診斷機關의 二元化 - 災害防止施設資金 融資實績 저조 ○ 安全管理者等 專門技術者를 事業場別로 採用 <ul style="list-style-type: none"> - 企業負擔 加重 <p>〈 改善方向 〉</p> <ul style="list-style-type: none"> ○ 産災豫防政策의 綜合調整機能 強化 	

部 處 別	課 題 名	實 態 및 改 善 方 向	備 考
		<ul style="list-style-type: none"> ○ 關係法令 整備 ○ 集團安全保健管理制度 「풀」制 導入 推進 ○ 有害危險性物質에 대한 事前 申告制 導入 ○ 事業場安全保健診斷制度 및 災害 防止施設資金融資制度 合理化 (産業安全保健法) 	

部 處 一 般 課 題

部 處 別 目 次

(部處一般課題)

1 . 經濟企劃院	73
2 . 調 達 廳	75
3 . 總 務 處	78
4 . 科學技術處	81
5 . 國家報勲處	84
6 . 外 務 部	84
7 . 內 務 部	86
8 . 財 務 部	91
9 . 國 稅 廳	95
10 . 關 稅 廳	99
11 . 法 務 部	101
12 . 國 防 部	106
13 . 兵 務 廳	108
14 . 文 教 部	112
15 . 農林水產部	115

16 . 農村振興廳	116
17 . 山 林 廳	117
18 . 商 工 部	119
19 . 工業振興廳	125
20 . 特 許 廳	127
21 . 動力資源部	128
22 . 建 設 部	130
23 . 保健社會部	136
24 . 環 境 廳	138
25 . 勞 動 部	142
26 . 交 通 部	145
27 . 鐵 道 廳	148
28 . 海運港灣廳	150
29 . 遞 信 部	154
30 . 서울特別市	160

部 處 別	課 題 名	實 態 및 改 善 方 向	備 考															
經濟企劃院 (2)	1. 國家基本 統計機能의 體系化	<p>〈 實 態 〉</p> <p>○ 各種統計를 非專門機關에서 分散 作成</p> <table border="1"> <tr> <th>區 分</th> <th>作成機關數</th> <th>統 計 數</th> </tr> <tr> <td>中央行政機關</td> <td>28</td> <td>234</td> </tr> <tr> <td>地方行政機關</td> <td>13</td> <td>10</td> </tr> <tr> <td>公 共 · 民 間</td> <td>42</td> <td>96</td> </tr> <tr> <td>合 計</td> <td>83</td> <td>340</td> </tr> </table> <p>— 行政統計에 대한 輕視風潮의 一般化</p> <p>— 專門人力의 不足과 誘引制度의 未備</p> <p>— 統計情報의 相互交換과 集中管理 困難</p> <p>— 不實한 基本統計로 인한 政策의 試行錯誤의 素地</p> <p>〈 改善方向 〉</p> <p>○ 統計專擔 獨立機構 設置</p> <p>○ 統計情報 綜合管理體制 構築 및 統計作成技法 改善</p>	區 分	作成機關數	統 計 數	中央行政機關	28	234	地方行政機關	13	10	公 共 · 民 間	42	96	合 計	83	340	農 林 水 產 部 保 健 社 會 部 勞 動 部 總 務 處 韓國銀行
區 分	作成機關數	統 計 數																
中央行政機關	28	234																
地方行政機關	13	10																
公 共 · 民 間	42	96																
合 計	83	340																

部 處 別	課 題 名	實 態 및 改 善 方 向	備 考
		<ul style="list-style-type: none"> ○ 統計職人事 및 報酬制度를 改善하고 統計專門人力 養成方案 講究 (政府組織法, 關聯統計作成機關職制) 	
	2. 土地評價 制度 改善	<p>〈 實 態 〉</p> <ul style="list-style-type: none"> ○ 現行 土地評價體系의 多元化 <ul style="list-style-type: none"> － 內務部, 建設部, 國稅廳, 鑑定院 ○ 地價體系의 混亂으로 國民信賴 低下 및 土地評價制度의 專門性 沮害 <p>〈 改善方向 〉</p> <ul style="list-style-type: none"> ○ 地價公示制度의 確立 ○ 標準地 選定의 適正化 및 地域別 配分管理의 改善 ○ 地價評價委員會의 設置 (地價公示法의 制定 推進) 	內務部 建設部 國稅廳 鑑定院

調 達 廳	1. 競爭入札	〈 實 態 〉	
(3)	參加資格	○ 契約擔當公務員이 一般競爭入札을	全 部 處
	登録 窓 口	實施할 때에는 參加者로부터 入	
	一元化	札參加申請書를 提出받아야 하며,	
		入札事務의 簡素化를 爲하여 每	
		年 一定期間을 定하여 資格書類	
		提出로서 登録을 하게 할 수 있	
		음.	
		－ 調達廳, 서울시, 鐵道廳에서는	
		登録制度를, 他機關에서는 入札	
		參加申請書制度 運營	
		○ 每年 業體는 登録實施 該當機關	
		에 登録을 하거나 入札時마다	
		參加申請書 提出	
		－ 國家機關, 業體 모두 時間, 費	
		用 및 行政力の 重複 消耗	
		－ 同一根據에 依한 登録 또는	
		入札參加申請制度이면서 그 細	
		部節次가 不統一	
		〈 改善方向 〉	
		○ 競爭入札參加資格 登録窓口를 調	
		達廳에 一元化	

部 處 別	課 題 名	實 態 및 改 善 方 向	備 考
		<ul style="list-style-type: none"> ○ 入札參加申請書 接受制度를 一定基準內에서만 審査토록 制限規定 設定 ○ 入札登錄基準 및 節次를 關係機關과 協議하여 全機關의 필수요구조건을 充足시키고, 必要時 合同 審議토록 推進 (契約事務處理規則) 	
	<p>2. 施設工事</p> <p>施工 保險 附保의 制 度化 推進</p>	<p>〈 實 態 〉</p> <ul style="list-style-type: none"> ○ 施設工事 施工過程에서 火災, 水災 其他 不意의 災害事故 發生으로 人命 및 財産上의 被害 (施工중인 施設物의 손괴, 소실등)가 야기될 우려가 큼 ○ 施工중인 施設物 自體의 소실, 손괴등에 대한 損失補填策이 없으므로 中小建設業體의 경우 施工중 不意의 災害로 인하여 破産될 우려가 큼 	<p>財 務 部 建 設 部</p>

	<p>〈改善方向〉</p> <ul style="list-style-type: none"> ○ 施工中 不意의 災害發生時 財産上의 損失補填策으로 施工中인 施設物의 施工保險附保制度를 講究 - 工事原價計算費目으로 施工保險料費目を 認定하여 주는것이 先行되어야 함. - 財産上의 損失程度가 큰 大型 建築工事부터 段階的으로 施行 (豫算會計法施行令, 建設業法施行令) 	
<p>3. 入札保證金 制度 運營 의 合理化</p>	<p>〈實 態〉</p> <ul style="list-style-type: none"> ○ 施設工事 入札保證金은 現行 豫算會計法令에 依하여 每 入札時마다 入札金額의 5/100 이상을 納付 - 대부분 入札保證金を 建設共濟組合發行 保證書로 納付 ○ 內資의 경우 入札者는 入札時마다 每 入札件別 積립으로 번잡 및 不便 招來 	財務部

部 處 別	課 題 名	實 態 및 改 善 方 向	備 考
		<p>〈 改善方向 〉</p> <ul style="list-style-type: none"> ○ 一括 保證制度 導入 <ul style="list-style-type: none"> - 建設業 免許 保有業體에 대하여서는 建設共濟組合等에서 일정기간동안의 入札에 대하여 一括하여 保證하고 - 發注機關에서는 一括 被保證業體에 대하여 入札許容 ○ 履行 (入札) 保證保險 繼續 保證制度 導入 <ul style="list-style-type: none"> - 保證保險(株)가 發行하는 證券으로 納付 希望時 적립하여 入札可能토록 措置 * 現行 每 入札件別 保證保險制度와 並行 (豫算會計法, 同施行令, 契約事務處理規則) 	
總 務 處 (2)	1. 機關間 業務 協調 改善	<p>〈 實 態 〉</p> <ul style="list-style-type: none"> ○ 自己機關 優先主義 傾向으로 他機關業務에 대한 關心과 協調意識 不足 	全部處

	<ul style="list-style-type: none"> - 實質的인. 協調 缺如로 全政府的인 次元의 政策樹立 困難 ○ 協調對象業務의 協調履行 不振 및 協調處理期間 指定의 不合理 〈改善方向〉 ○ 協調對象業務의 發掘 및 明確化 ○ 協調要件의 造成과 協調意識의 體質化 - 各級行政機關의 職務教育課程에 業務協調에 관한 科目新設 - 機關間 業務協調 事例集 發刊・配布 ○ 各種 協議機構의 活性化 ○ 履行狀態의 反復的 確認・督勵 (機關間業務協調規定施行規則) 	
2. 遺族補償金 支給制度 改善	<p>〈實 態〉</p> <ul style="list-style-type: none"> ○ 公務員이 在職중 死亡할 경우, 그 死亡原因의 公務關聯 與否를 審議하여 公務上 死亡認定時 報酬月額의 36 倍에 相當하는 遺族補償金 支給 	

部 處 別	課 題 名	實 態 및 改 善 方 向	備 考
		<ul style="list-style-type: none"> - 殉職處理後 遺族取扱, 子女學費 支給等 報勲惠澤 ○ 殉職與否를 單純히 公務와의 關聯 性만으로 判斷하도록 制限하였을뿐 그 關聯度の 輕重에 따른 等級이 없어 合理的 處理 困難 - 殉職處理의 衡平性 缺如 ○ 殉職 不認定時 補償金 支給이 없 어 行政訴訟 提起 - 民怨要素로 作用 ○ 公務員 在職중 發生한 疾病으로 死亡할 경우 殉職判斷 困難: 대개 의 경우 不認定 - 公務遂行의 소극화 현상 <p>(改善方向)</p> <ul style="list-style-type: none"> ○ 公務와의 關聯度에 따라 補償等級 制定 ○ 等級에 따른 支給 差等化 (公務員年金法) 	

科學技術處	1. 原子力關聯	〈實 態〉
(4)	民願制度	○ 방사선 동위원소 使用關聯 民願
	改善	制度 煩雜
		－ 每分期마다 使用報告義務 (모든
		使用者)
		－ 경미한 事項의 變更時에도 變更
		許可義務 賦課
		－ 同位元素關聯 免許試驗 應試資格
		過多規制 (實務經歷 2 年)
		〈改善方向〉
		○ 放射線 同位元素의 使用者中
		－ 許可使用者 (100 큐리 以上)
		－ 申告使用者 (100 큐리 未滿)
		－ 販賣者 등에 따라 報告週期
		內容을 細分化하여 簡素化함.
		○ 放射線 施設變更이 隨伴되지 아니
		하는 경미한 事項은 申告事項으로
		함.
		－ 變更申告 範圍擴大
		○ 放射線 同位元素關聯 免許試驗 應
		試資格을 緩和함.
		－ 實務經歷 2 年以上 → 1 年以上 (原子力法施行令, 同施行規則)

部 處 別	課 題 名	實 態 및 改 善 方 向	備 考
	2. 日光節約時間制 實施	<p>〈 實 態 〉</p> <ul style="list-style-type: none"> ○ 年中 日出時間, 日沒時間 및 낮길이에 關係없이 고정된 標準時를 使用함으로써 夏節期の 日光時間을 效率的으로 活用하지 못함. - 夏節期 日光時間 活用 困難 - 에너지 浪費 <p>〈 改善方向 〉</p> <ul style="list-style-type: none"> ○ 日光節約時間制 實施 <ul style="list-style-type: none"> · 每年 一定期間의 時間을 調整 - 每月 5 月 둘째 日曜日부터 10 月 둘째 日曜日까지 5 個月동안 標準時를 1 時間 앞당김. <p>(標準時에관한法律)</p>	
	3. 科學技術 賞勲制度 新設	<p>〈 實 態 〉</p> <ul style="list-style-type: none"> ○ 科學技術人에 대한 賞勲制度 未確立 ○ 科學技術에 대한 國民意識 不足 ○ 科學의 大衆化, 技術의 普遍化를 	

	<p>위한 誘因施策 未備</p> <p>〈改善方向〉</p> <ul style="list-style-type: none"> ○ 「韓國科學賞」 新設 <ul style="list-style-type: none"> - 對象：基礎科學分野 ○ 大韓民國 科學技術賞증 「報道著述賞」(가칭) 부문 追加 新設 (科學技術審査規程) 	
<p>4. 소프트웨어 의 法的 保護制度 實施</p>	<p>〈實 態〉</p> <ul style="list-style-type: none"> ○ 開發된 소프트웨어에 대한 法的 保護制度 未備 ○ 소프트웨어 流通秩序 未確立 ○ 소프트웨어 開發에 많은 費用, 努力, 時間이 投入되나 無斷複製 容易 <ul style="list-style-type: none"> - 外國과의 知的所有權 摩擦 - 技術移轉 忌避問題 야기 <p>〈改善方向〉</p> <ul style="list-style-type: none"> ○ 소프트웨어 法的 保護制度 確立 <ul style="list-style-type: none"> - 프로그램 登錄 및 提出(寄託) 制度 實施 <p>(컴퓨터프로그램保護法施行令, 同施行規則 制定, 著作權法)</p>	

部處別	課題名	實態 및 改善方向	備考
國家報勲處 (1)	1. 退職補填金 支給制度 改善	<p>〈實態〉</p> <ul style="list-style-type: none"> ○ 就業保護對象者が退職時 다른 法定 就業保護對象者が 繼續 就業中 이면 退職補填金을 支給하지 않음 － 退職後 生計困難을 加重 <p>〈改善方向〉</p> <ul style="list-style-type: none"> ○ 다른 法定就業保護對象者が 있어도 一定基準 所得 以下の 生計困難者는 退職補填金 支給토록 改善 (國家有功者禮遇등에관한法律施行令) 	
外務部 (2)	1. 海外移住 關聯制度 改善	<p>〈實態〉</p> <ul style="list-style-type: none"> ○ 海外移住手續節次의 二元的 運營으로 民願人 不便 및 行政能率 沮害 － 移住適格審査：海外移住課 － 旅券發給：旅券課 ○ 海外移住斡旋業體의 移住對象者 募集, 斡旋이 外務部長官 承認事項으로서 移住手續의 遲延 招來 ○ 海外移住斡旋業體의 營利・非營利 	經濟企劃院 勞動部

	<p>法人 形態의 竝存 (事業의 公益性 關聯問題)</p> <p>— 非營利法人：海外開發公社外 3 個</p> <p>— 營利法人：南美移住公社外 2 個</p> <p>〈改善方向〉</p> <p>○ 海外移住手續業務의 一元化</p> <p>— 移住適格審査를 旅券課로 統合 (但, 投資移住, 就業移住等 特殊한 경우는 海外移住課에서 別途 審査)</p> <p>○ 募集 斡旋承認制를 申告制化</p> <p>○ 3 個 營利法人의 非營利法人化 推進</p> <p>(海外移住法施行令, 旅券法施行令, 外務部職制)</p>	
2. 在外國民의 保護 및 登錄率 提高	<p>〈實 態〉</p> <p>○ 在外國民登錄法令 制定後 長期間 經過로 現實과 乖離 및 海外進出의 격증에 따른 在外國民保護에</p>	

部 處 別	課 題 名	實 態 및 改 善 方 向	備 考
		<p>未 洽</p> <ul style="list-style-type: none"> - 法 律 : 1949 年 制 定 施行令 : 1969 年 制 定 - 短期旅行者 (20 日 以上 滯留者) 에 대해서 一律적으로 公館에 登 錄케 함은 非現實的 - 在外國民의 概念에 市民權保有者 까지 包含함은 實效性 缺如 ○ 在外國民登 錄率 低調로 이에 대한 制度的 補完措置 必要 - 190 萬名에 5 % 登 錄 추정 <p>〈 改善方向 〉</p> <ul style="list-style-type: none"> ○ 在外國民登 錄法令 整備 - 現實乖離的 要素의 削除 및 補完 - 在外國民의 範圍 定立 (在外國民登 錄法, 同施行令) 	
內 務 部 (6)	1. 上水道 料金體系 改善	<p>〈 實 態 〉</p> <ul style="list-style-type: none"> ○ 하나의 水道栓으로 營業用과 家庭 用 水道를 同時에 使用할 경우 	

	<p>料率이 높은 業種으로 料金 賦課</p> <p>－ 家庭用水道 使用家計의 追加負擔</p> <p>〈改善方向〉</p> <p>○ 營業用 家口와 關係없는 家庭用 家口에 대하여 上水道 料金の 家口分割制 適用</p> <p>－ 總使用量중 家口當 月 15屯 (月平均使用量)까지 家庭用 料率 適用</p> <p>(市・郡給水條例)</p>	
<p>2. 家庭用 上水道 給水工事費의 分割納付制 實施</p>	<p>〈實 態〉</p> <p>○ 家庭用 上水道 新規設置時 平均 20-30 萬圓의 給水工事費 所要</p> <p>－ 零細民의 경우 一時負擔金 過重으로 給水施設 不可</p> <p>○ 給水工事費 內譯</p> <p>－ 上水道 公債 5 萬圓</p> <p>－ 設置工事費 10-20 萬圓</p> <p>－ 施設分擔金 5 萬圓</p> <p>〈改善方向〉</p> <p>○ 上水道 給水工事費의 分割納付制</p>	

部 處 別	課 題 名	實 態 및 改 善 方 向	備 考
		<p>實施</p> <ul style="list-style-type: none"> - 上水道 公債：給水工事時 買入 - 設置工事費：6 個月까지 分割納付 - 施設分擔金：24 個月까지 分割納付 <p>(市・郡給水條例)</p>	
	<p>3. 官報打電範圍擴大</p>	<p>〈 實 態 〉</p> <ul style="list-style-type: none"> ○ 官報打電 範圍 <ul style="list-style-type: none"> - 直系尊卑屬 및 配偶者の 死亡 또는 傷病 - 兄弟姊妹의 死亡 - 本人 結婚 및 父母의 回甲 등으로 制限 - 兄弟姊妹의 結婚이나 回甲時 官報打電 不可 <p>〈 改善方向 〉</p> <ul style="list-style-type: none"> ○ 兄弟姊妹의 結婚이나 回甲時에도 官報를 打電할 수 있도록 範圍擴大 <p>(官報打電發給指針)</p>	

<p>4. 職業訓練院 生에 대한 住民登錄證 發給申請期 間 延長</p>	<p>〈 實 態 〉</p> <ul style="list-style-type: none"> ○ 住民登錄證 新規 發給對象者中 學生과 職業訓練院生과의 申請期間 相異 · 學生⇒滿 17 歲가 되는 달로부터 첫번째 放學期間까지 申請期間 延長可能 · 職業訓練院生⇒猶豫期間에서 除外 <ul style="list-style-type: none"> － 教育中 住民登錄證 發給으로 教育履修에 支障 招來 <p>〈 改善方向 〉</p> <ul style="list-style-type: none"> ○ 住民登錄證을 新規로 發給받아야 할 職業訓練院生の 경우 － 訓練院長의 猶豫申請으로 6 個月 間 住民登錄證 發給申請期間 延長 <p>(住民登錄法施行令)</p>	
<p>5. 소도움가꾸 기事業 融 資條件改善</p>	<p>〈 實 態 〉</p> <ul style="list-style-type: none"> ○ 소도움 가꾸기 事業에 대한 融資 는 農漁村住宅改良資金과 國民住宅 資金の 支援對象에서 除外 	<p>經 濟 企 劃 院 農 林 水 產 部</p>

部 處 別	課 題 名	實 態 및 改 善 方 向	備 考															
		<p>－ 農協中央會의 一般資金을 斡旋하고 있으나, 融資條件이 불리하여 住民負擔 過重</p> <p>〈 改善方向 〉</p> <p>○ 融資條件 改善</p> <table border="1"> <tr> <th>區分</th> <th>融 資 金</th> <th>償還條件</th> <th>金 利</th> <th>年間融資總額</th> </tr> <tr> <td>當 初</td> <td>農協 短期性融資</td> <td>2 年以內 積金償還</td> <td>12 %</td> <td>30 億</td> </tr> <tr> <td>改 善</td> <td>農漁村地域 開發基金</td> <td>10 年均等 償 還</td> <td>10 %</td> <td>50 億</td> </tr> </table> <p>(農漁村地域開發基金法)</p>	區分	融 資 金	償還條件	金 利	年間融資總額	當 初	農協 短期性融資	2 年以內 積金償還	12 %	30 億	改 善	農漁村地域 開發基金	10 年均等 償 還	10 %	50 億	
區分	融 資 金	償還條件	金 利	年間融資總額														
當 初	農協 短期性融資	2 年以內 積金償還	12 %	30 億														
改 善	農漁村地域 開發基金	10 年均等 償 還	10 %	50 億														
	<p>6. 農漁村의 不良住宅 改良時 地方稅 減免制度 改善</p>	<p>〈 實 態 〉</p> <p>○ 不良住宅改良事業은 政府의 財政 支援與否에 따라 支援改良과 自力 改良으로 區分</p> <p>－ 支援改良 對象者에게만 取得稅, 登錄稅, 財産稅 免除</p> <p>－ 稅政의 衡平性 결여 및 自力 改良 기피</p>																

		<p>〈改善方向〉</p> <ul style="list-style-type: none"> ○ 自力改良對象者도 市長・郡守 또는 邑・面長으로부터 추후에 住宅改良對象者로 指定 常時居住할 目的으로 不良住宅改良時 取得稅, 登錄稅 財産稅 免除 (새마을事業支援을위한道稅課稅免除條例) 	
財 務 部 (5)	<p>1. 關稅率表</p> <p>商品分類體系 改編 (新國際統一商品分類制度 (H.S) 導入에 따른)</p>	<p>〈實 態〉</p> <ul style="list-style-type: none"> ○ 1962 年부터 關稅率表의 商品分類을 CCCN 方式 採擇 <ul style="list-style-type: none"> - CCCN 協約 1968 年 加入 - CCCN : 國際關稅協力理事會 品目分類表 ○ 國際商品分類의 多樣化에 따라 貿易節次가 複雜化되는 反面, CCCN 은 지나치게 大分類 (1,010 개호) 되어 細分化된 貿易統計 作成 困難 ○ 新規開發商品等의 品目分類時 混亂素地 尙存 및 他 經濟統計分類와 連繫性 缺如 (品名, 用語, 分類基準 	<p>經 濟 企 劃 院 商 工 部 關 稅 廳 貿 易 協 會</p>

部 處 別	課 題 名	實 態 및 改 善 方 向	備 考
		<p>等 不一致)</p> <p>〈 改善方向 〉</p> <ul style="list-style-type: none"> ○ 新國際統一商品分類制度 (H.S) 導入 - H.S : CCC 主管, '87.年度 施行豫定 - H.S 導入 基本方向 : 國內産業 및 貿易與件 勘案 品目分類表 作成 - 新規開發商品 및 尖端産業品目の 具體化 - 關聯 經濟統計와 連繫性 確保 (關稅法) 	
	<p>2. 企業內部者 의 自社株式 賣買去來 規制制度 改善</p>	<p>〈 實 態 〉</p> <ul style="list-style-type: none"> ○ 企業內部者가 6 個月 以內的 期間 에 自社株式을 賣買함으로써 取하 는 利得은 不當利得으로 보아, 當 該會社 또는 證券管理委員會가 反 還 請求할 수 있음. 	

	<p>〈改善方向〉</p> <ul style="list-style-type: none"> ○ 企業內部者の 對象範圍 擴大 － 企業情報 利用者에까지 擴大 ○ 規制內容의 實效性 確保 <p>(證券去來法)</p>	
<p>3. 豫定價格 決定方法의 改善</p>	<p>〈實 態〉</p> <ul style="list-style-type: none"> ○ 政府工事, 物品購買等의 豫定價格은 去來實例價格(調達廳 調査價格)을 기초로 各 發注官署 財務官이 決定하고 있는바, － 基礎價格인 去來實例價格이 不足하고 － 政府勞賃單價 및 基礎價格等이 市場價格에 比하여 현저히 낮은 水準이고 － 財務官이 實例價格等을 基礎로 豫定價格을 確定할때 不當하게 削減하는 事例가 많음. <p>〈改善方向〉</p> <ul style="list-style-type: none"> ○ 去來實例價格의 擴大 ○ 政府勞賃單價基準 및 各種 價格의 	<p>經 濟 企 劃院 建 設 部 調達廳等</p>

部 處 別	課 . 題 名	實 態 및 改 善 方 向	備 考
		<p>現實化</p> <ul style="list-style-type: none"> ○ 財務官의 豫定價格 決定時 不當削減 禁止 (豫算會計法施行令, 契約事務處理規則) 	
	<p>4. 再保險去來의 自律化</p>	<p>〈 實 態 〉</p> <ul style="list-style-type: none"> ○ 原保險會社에 對하여 火災, 積荷, 船舶, 機械保險의 約 30 %를 再保險拂에 義務的으로 出再토록 規制 — 原保險會社의 自律性 沮害 <p>〈 改善方向 〉</p> <ul style="list-style-type: none"> ○ 再保險拂에 對한 義務出再範圍를 '87 年度부터 段階的으로 縮小, '90 年부터 自律化 — 年次的인 義務出再範圍 縮小案 樹立 등 (損害保險會社의 保有限度및 再保險 管理規程) 	

	5. 保稅工場 物品管理 制度 改善	<p>〈實 態〉</p> <ul style="list-style-type: none"> ○ 現行制度는 關稅行政上의 監視, 監督을 위하여 原材料搬入節次, 製品製造節次, 製品搬出節次를 細分化하여 每 段階마다 許可 또는 申告를 義務化함으로써 類似節次의 重複 및 業體의 管理負擔 過重 <p>〈改善方向〉</p> <ul style="list-style-type: none"> ○ 原材料 搬入에서 製品搬出까지의 諸般節次중 類似節次를 統·廢合 또는 省略하여 節次 簡素化 (關稅法施行令) 	關稅廳
國稅廳 (5)	1. 租稅減免規 制法 基本 通則 改正	<p>〈實 態〉</p> <ul style="list-style-type: none"> ○ 現行 通則 - '83.12.1 制定 <ul style="list-style-type: none"> - 臨時投資 稅額控除制度의 實施에 따른 業務執行의 問題點 - 中小企業 判定基準 <p>〈改善方向〉</p> <ul style="list-style-type: none"> ○ 改正內容과 符合되도록 改善 ○ 臨時投資 稅額控除額 計算方法의 	財務部

部 處 別	課 題 名	實 態 및 改 善 方 向	備 考
		具體的 明示 (租稅減免規制法)	
	2. 長期繼續 事業者 優待	<p>〈 實 態 〉</p> <ul style="list-style-type: none"> ○ 同一場所에서 長期間 繼續 事業한 誠實事業者 優待措置 未洽 - 偽裝休廢業 및 他人名義登錄 - 課稅標準 過少申告 - 不實事業者 登錄으로 租稅債券 確保 困難 또는 租收逸失 憂慮 <p>〈 改善方向 〉</p> <ul style="list-style-type: none"> ○ 課稅特例者에게 每期 申告基準率로 提示하는 標準申告率 輕減 適用 範圍 擴大 ○ 長期 誠實事業者에 대한 稅務調査 上 優待方案 講究 <p>(附加價值稅事務處理規程)</p>	財 務 部
	3. 附加價值稅 一括申告 制度의 發 展 定着	<p>〈 實 態 〉</p> <ul style="list-style-type: none"> ○ '85.1 期부터 一定要件 該當者에 對하여는 申告時 一體의 稅務干涉 	

을 排除하는 一括申告制 導入
實施

* 一括申告比率

(單位：千名)

期 分	總事業者	一括申告者	比 率
'85.1	1,232	488	39.6
'85.2	1,255	623	49.6
'86.1	1,304	751	57.6

○ 施行成果

- 納稅者의 自律的인 誠實申告
納付 誘導
- 申告에 따른 不條理 除去

〈 改善方向 〉

○ 一括申告者의 漸進的 擴大

- 申告窓口設置 및 運用方法 補完
- 稅務協力團體의 指導 育成
- 課稅特例者 郵便申告制 擴大
誘導

○ 一括申告制度의 質的向上 (誠實申告)

- 先申告 後更正 體制의 確立
- 申告後 誠實度 分析 徹底

部 處 別	課 題 名	實 態 및 改 善 方 向	備 考
		<ul style="list-style-type: none"> 一 一括申告에 便乘한 不誠實申告者 強力 膺懲 <p>(附加價值稅事務處理規程)</p>	
	4. 相續財産評價方法의 改善	<p>〈 實 態 〉</p> <ul style="list-style-type: none"> ○ 相續財産의 評價는 原則적으로 時價에 依하되 時價算定이 不分明 할 때는 財産種類別로 多様な 方法으로 評價 ○ 時價에 依한 財産評價는 事實上 客觀性있게 포착하기 어려우며 財産種類別의 多様な 方法으로 財産을 評價하기 때문에 財産의 評價가 統一性이 없고 公平性이 缺如 <p>〈 改善方向 〉</p> <ul style="list-style-type: none"> ○ 財産種類別 財産評價準則 制定 一 現行法令 및 例規中心으로 整理 <p>(相續稅法, 同施行令)</p>	財 務 部
	5. 法人稅法 基本通則 改正	<p>〈 實 態 〉</p> <ul style="list-style-type: none"> ○ '81.3.1 法人稅法 基本通則 改正 	財 務 部

		<p>以後 3 次에 걸쳐 部分的 改正</p> <ul style="list-style-type: none"> - 法人稅法, 令, 規則의 改正 (增資所得控除→租減法에서 吸收等) - 經濟與件 變動→새로운 商去來에 대한 執行基準 未備 <p>〈改善方向〉</p> <ul style="list-style-type: none"> ○ 執行上 問題點이 있는 現行通則의 補完 ○ 法令改正內容의 補完 ○ 새로운 商去來에 대한 執行基準 마련 <p>(法人稅法基本通則)</p>	
關稅廳 (3)	1. 輸出物品 稅關檢査 省略 擴大	<p>〈實態〉</p> <ul style="list-style-type: none"> ○ 輸出物品에 對한 稅關檢査 省略 對象 한정 - 通關의 遲延要素 - 輸出附帶經費 加重 招來 <p>〈改善方向〉</p> <ul style="list-style-type: none"> ○ 現行 制度上 可能的 限 檢査省略 	

部 處 別	課 題 名	實 態 및 改 善 方 向	備 考
		對象을 擴大 (輸出通關事務處理要領)	
	2. 輸出通關節 次의 簡素化	<p>〈實 態〉</p> <ul style="list-style-type: none"> ○ 業務所管別, 節次上의 業務分擔으로 인한 通關遲延 및 不條理要因 尙存 <p>〈改善方向〉</p> <ul style="list-style-type: none"> ○ 多段階 通關節次의 簡素화로 業務分野別로 細分된 民願窓口를 一元化함 <p>(稅關官署事務分掌規則)</p>	
	3. 中小企業資 金負擔 緩和	<p>〈實 態〉</p> <ul style="list-style-type: none"> ○ 中小企業 資金負擔 輕減을 위한 支援措置 未洽으로 中小企業育成 施策 支援 저조 <p>〈改善方向〉</p> <ul style="list-style-type: none"> ○ 關稅分割 納付期間 延長 ○ 自己發行約束어음 擔保提供範圍 	

		擴大 (關稅法施行令, 還給特例法施行細則)	
法 務 部 (5)	1. 難民地位에 관한 出入國 管理制度 改善	<p>〈實 態〉</p> <ul style="list-style-type: none"> ○ 難民의 地位에 관한 條約에 加入함에 따라 難民을 받아 들이는데 필요한 規定 必要 <p>〈改善方向〉</p> <ul style="list-style-type: none"> ○ 難民의 出入國管理制度 改善 <ul style="list-style-type: none"> － 難民의 認定 및 取消 － 難民旅行證明書 <p>(出入國管理法, 同施行令, 同施行規則)</p>	外務部
	2. 身元保證書 徵求制度 改善	<p>〈實 態〉</p> <ul style="list-style-type: none"> ○ 現行 各 搜查機關에서 不拘束 被疑者 全部에 대하여 出席의 擔保 및 罰課金 徵收의 便宜 圖謀를 目的으로 身元保證書を 徵求하고 있으나, <ul style="list-style-type: none"> － 警察에서 被疑者 調査後 身元保證書 徵求를 위해 被疑者를 警 	內務部

部 處 別	課 題 名	實 態 및 改 善 方 向	備 考
		<p>察署에 待機시키는 事例가 있고</p> <ul style="list-style-type: none"> - 被疑者는 身元保證人에게 입건사실을 알리게 되어 名譽가 損傷되며, - 相當數가 被疑者의 妻등 家族을 保證人으로 내세워 保證效果를 半減시키는 問題가 있음. <p>〈 改善方向 〉</p> <ul style="list-style-type: none"> ○ 搜查上 身元保證書 徵求가 不必要한 事件에 대해서는 身元保證書 徵求 廢止 ○ 身元保證書 徵求 不要事件 <ul style="list-style-type: none"> - 公訴權 없음 意見 送置事件 (例 : 交通事故處理特例法違反, 道路交通法違反, 간통등) - 合意된 事件으로 住居가 一定하고 身元이 確實한 者 (行政措置) 	

<p>3. 更生保護法 施行令 및 同施行規則 改正</p>	<p>〈 實 態 〉</p> <ul style="list-style-type: none"> ○ 更生保護法 全面改正에 따라 그 附屬法規인 更生保護法施行令과 更生保護會 支所設置, 職員 및 保護委員會의 定員등에 관한 規則을 改正 整備할 必要가 있음. <p>〈 改善方向 〉</p> <ul style="list-style-type: none"> ○ 更生保護法施行令 改正 <ul style="list-style-type: none"> - 更生保護會 支部의 管轄區域 調整 - 管察保護期間 短縮 - 直接 保護內容의 具體的 規定 - 保護申請權者의 擴大 ○ 更生保護會 支所設置, 職員 및 保護委員의 定員등에 관한 規則 改正 <ul style="list-style-type: none"> - 更生保護會 職員의 增員 - 人口比例에 대한 更生保護委員의 定員基準 調整 - 更生保護會 支所의 擴大 및 名稱 變更 - 更生保護會 理事會의 議決事項 規定 <p>(更生保護法施行令, 同施行規則)</p>	<p>法制處 總務處</p>
--	--	--------------------

部 處 別	課 題 名	實 態 및 改 善 方 向	備 考
	4. 少年院 機能診斷	<p>〈 實 態 〉</p> <ul style="list-style-type: none"> ○ '82 年度부터 施行중인 少年院 機能別 運營의 適正 및 實效性에 대한 科學的인 診斷 必要 ○ 全國 10 個 少年院을 機能別로 運營 <ul style="list-style-type: none"> · 教科教育少年院 (4 個) <ul style="list-style-type: none"> - 大邱, 春川, 全州, 清州 · 職業訓練少年院 (3 個) <ul style="list-style-type: none"> - 釜山, 光州, 大田 · 綜合少年院 <ul style="list-style-type: none"> - 서울, 安養 (女子) · 營農專門少年院 <ul style="list-style-type: none"> - 忠州 <p>〈 改善方向 〉</p> <ul style="list-style-type: none"> ○ 少年院 機能 全般에 관한 現實態를 診斷, 分析하여 問題點을 改善 補 完함으로써 機能發揮의 極大化 및 運營의 適正을 期함. · 診斷對象機關 <ul style="list-style-type: none"> - 서울 (綜合少年院) 	

	<ul style="list-style-type: none"> - 淸州 (教科教育少年院) - 大田 (職業訓練少年院) - 忠州 (營農少年院) - 安養 (女子少年院) <p>・ 診斷內容</p> <ul style="list-style-type: none"> - 收容管理, 教育課程, 施設裝備, 制度 및 行政組織等 (少年院法, 少年院處遇規程) 	
<p>5. 在所者 主 食의 給食 方法 改善</p>	<p>〈 實 態 〉</p> <ul style="list-style-type: none"> ○ 矯導所에 收容된 在所者에 對한 主食의 給與量을 1 등식부터 5 등식으로 區分, “틀밥”으로 찍어 給食함으로써 보은급식 애로 및 잔반 發生 <p>〈 改善方向 〉</p> <ul style="list-style-type: none"> ○ “틀밥” 給食制度를 廢止하고 自律 給食 實施 - 就業場 및 居室別로 給與量 決定 (1 人當 給食基準量 × 收容 人員) - 給與量을 밥통등에 담아, 運搬 	

部處別	課題名	實態 및 改善方向	備考
		<p>배식</p> <p>- 1人當 主食 섭취량에 따라 適正量 給與 (行政措置)</p>	
<p>國 防 部 (2)</p>	<p>1. 徵發補償 證券發行 償還制度 改善</p>	<p>〈實 態〉</p> <p>○ 戰時等 非常事態下의 徵發時 補償 金 支給方法은 現金 原則이나 부 득이한 경우 徵發補償證券으로 支 給</p> <p>- 徵發補償證券으로 支給時 證券의 額面價額, 補償金에 대한 利率등 이 不明確</p> <p>〈改善方向〉</p> <p>○ 徵發補償證券의 額面價額, 補償金, 還給期間 및 支給利率등을 法令上 에 具體的으로 明示 (徵發法施行令)</p>	

	<p>2. 行方不明者 (軍人)의 處理期間 短縮</p>	<p>〈實 態〉</p> <ul style="list-style-type: none"> ○ 行方不明者에 대한 兵籍上 處理期間 <ul style="list-style-type: none"> - 戰鬥中：當該戰鬥가 終了된 날로부터 3 年 - 災害中：行方不明된 날로부터 3 年 - 一 般：行方不明된 날로부터 1 年 ○ 災害中 行方不明者에 대한 處理期間의 長期 <ul style="list-style-type: none"> - 軍 人事行政의 적시처리 隘路 - 遺族과의 法律關係 早速한 確定 困難 - 類似法令間 · 실종처리기간 相異 <p>〈改善方向〉</p> <ul style="list-style-type: none"> ○ 災害中 行方不明된 軍人의 失蹤處理期間 短縮 (3 年 → 1 年) * 民法 規定上的 失蹤申告 處理期間과 一致 (軍人事法施行規則) 	
--	---	--	--

部 處 別	課 題 名	實 態 및 改 善 方 向	備 考
兵 務 廳 (6)	1. 在學生延期 制度 一元化	<p>〈 實 態 〉</p> <ul style="list-style-type: none"> ○ 在學生 延期制度의 二元化 <ul style="list-style-type: none"> - 高等學校以上의 學校에 在學中인 學生에 대해서는 學籍保有者 名簿에 依據 職權延期處分 - 徵兵檢査對象者는 徵兵檢査延期 - 徵兵檢査를 받은 後 進學者는 入營延期 - 資源管理의 二元化로 行政이 複雜, 徵兵檢査延期者에 대한 戰時 早期入營資源으로의 活用 困難 <p>〈 改善方向 〉</p> <ul style="list-style-type: none"> ○ 入營延期制度로 一元化 <ul style="list-style-type: none"> - 對象全員 19 歲 徵兵檢査後 卒業時까지 入營延期 - 이미 延期中인 者는 계속 延期 後 卒業前年에 受檢措置 <p>(兵役法, 同施行令)</p>	

<p>2. 中小企業育成을 爲한 兵役特例範圍 擴大</p>	<p>〈 實 態 〉</p> <ul style="list-style-type: none"> ○ 特例業體가 大部分 大企業體에 偏重 ○ 有望中小企業과 尖端技術分野의 支援策 未洽 <p>〈 改善方向 〉</p> <ul style="list-style-type: none"> ○ 特例研究要員을 有望中小企業體에 技術支援을 爲한 派遣 從事 ○ 中小企業의 特例業體 選定 新設 <ul style="list-style-type: none"> - 有望中小企業體 - 技術集約的 中小企業 研究機關 <p>(兵役法施行令, 同施行規則)</p>
<p>3. 獨子事由 服務期間 短縮制度 廢止</p>	<p>〈 實 態 〉</p> <ul style="list-style-type: none"> ○ 獨子事由 (父死亡, 父母 60 세 이상, 2 代以上) 로 보충역 편입 ○ 現役 및 防衛召集 服務期間 6 月 로 短縮 ○ 獨子 增加에 따른 兵役資源 減少 趨勢

部 處 別	課 題 名	實 態 및 改 善 方 向	備 考
		<ul style="list-style-type: none"> ○ 義務賦課의 衡平性 缺如 <p>〈 改善方向 〉</p> <ul style="list-style-type: none"> ○ 獨子事由者 보충역 편입 ○ 現役 및 防衛兵 服務短縮制度 廢止 <p>(兵役法)</p>	
	4. 國外旅行 許可業務 改善	<p>〈 實 態 〉</p> <ul style="list-style-type: none"> ○ 許可와 延長許可 處理期間의 二元化로 業務處理의 複雜 및 處理遲延 <ul style="list-style-type: none"> - 當初許可：地方兵務廳 - 延長許可：兵務廳 本廳 ○ 地方居住者는 歸國保證書 提出등 書類補完 不便 (本廳 往來) <p>〈 改善方向 〉</p> <ul style="list-style-type: none"> ○ 期間延長 許可事務를 地方兵務廳長에게 段階的 委任 	

		<ul style="list-style-type: none"> - 乘船, 就業等 (兵役法) 	
5. 防衛召集 待機期間 短縮	<p>〈 實 態 〉</p> <ul style="list-style-type: none"> ○ 防衛召集 待機期間 <ul style="list-style-type: none"> - 中卒以上 : 3 年 - 中退以下 : 1 年 ○ 低所得層의 長期間 (3 年) 入營 待機로 生業活動 支障 <p>〈 改善方向 〉</p> <ul style="list-style-type: none"> ○ 防衛召集 待機期間 調整 <ul style="list-style-type: none"> - 中卒 3 年 → 2 年 <p>(兵役法, 同施行令)</p>		
6. 動員豫備軍 精銳化	<p>〈 實 態 〉</p> <ul style="list-style-type: none"> ○ 軍服務를 마친 30 歲 以下 豫備 軍 全員 動員豫備軍에 編成 ○ 兵役義務 賦課의 不衡平 (生計, 受刑者) <ul style="list-style-type: none"> - 實役未畢者 : 豫備軍編成 除外 		

部 處 別	課 題 名	實 態 及 改 善 方 向	備 考
		<p>－ 實役服務畢者：動員豫備軍 服務</p> <p>○ 日日勞動者，零細民等 不滿要因</p> <p>○ 身體虛弱者 繼續 動員指定으로 軍 指揮負擔 加重</p> <p>〈改善方向〉</p> <p>○ 生計困難者：一般豫備軍으로 編成 調整</p> <p>○ 心身障礙者：動員指定 除外</p> <p>・ 特殊 轉・免役 身體檢查結果</p> <p>－ 7 級（3 月以上）</p> <p>－ 4 級</p> <p>○ 受刑者：過失犯 및 集示違反者를 除外한 6 月以上 受刑者 動員指定 除外</p> <p>（兵役法，鄉土豫備軍便覽）</p>	
<p>文 教 部</p> <p>(2)</p>	<p>1. 學生 寄生蟲 檢 查 實 施 制 度 改 善</p>	<p>〈實 態〉</p> <p>○ 初・中・高生の 寄生蟲 檢 查</p> <p>－ 年 2 回（春・秋） 實 施</p>	<p>保 健 社 會 部</p>

	<ul style="list-style-type: none"> - 年 檢査手數料('84): 13 億 2 千萬원 ○ 學生 寄生蟲 感染率이 低下하고 있음에도 계속 年 2 回 實施함은 豫算, 人力, 時間의 浪費 - 年度別 感染率 '82 : 13.2 % '83 : 8.6 % '84 : 5.7 % 〈改善方向〉 ○ 學生 寄生蟲檢査를 年 1 回 實施하고 蟲卵保有者로 判定된 學生은 追加 檢査 實施 (寄生蟲疾患豫防法) 	
2. 軍人子女 學費補助金 支給方法 改善	〈實 態〉 <ul style="list-style-type: none"> ○ 學費補助金 申請節次 번잡 - 學父母: 現役服務確認書(年 4 回) 學校에 提出 	總務處 國防部

部 處 別	課 題 名	實 態 및 改 善 方 向	備 考
		<p> 同確認書 취합 → 國防部 에 申請 同確認書와 名單作成→ 教育廳 및 教育委員會 에 提出 - 教育委員會：同 確認書 및 名單 재취합 → 國防부에 申請 - 國防部：教育委員會, 教育廳을 통해 學校에 傳達 〈改善方向〉 ○ 公務員과 같이 軍部隊에서 직접 軍인에게 子女學費 手當 支給 (公務員手當規程, 軍人子女教育保護 法, 同施行令) </p>	

<p>農林水産部</p> <p>(2)</p>	<p>1. 動物에 대 한 指定檢 疫物の 檢 疫業務改善</p>	<p>〈實 態〉</p> <ul style="list-style-type: none"> ○ 새로운 傳染病에 대한 検査기준 및 方法을 農林水産部長官의 承認을 얻어야 實施 可能 － 새로운 傳染病(외래성질병등)에 대한 検査필요시 신속처리 困難 <p>〈改善方向〉</p> <ul style="list-style-type: none"> ○ 指定檢疫物の 輸送 및 檢疫方法 決定을 動物檢疫所長 責任으로 實施 <p>(家畜傳染病豫防法施行規則)</p>	
	<p>2. 輸出農産物 의 検査對 象免除範圍 擴大</p>	<p>〈實 態〉</p> <ul style="list-style-type: none"> ○ 輸出農産物에 대하여 輸出前에 農産物検査所의 検査를 받아야 함. － 自體検査등 品質管理가 철저한 品目도 輸出検査를 받아야 하는 등 번잡 ○ 海外勤勞者 消費用, 海外展示用에 使用하는 것으로서 輸出品의 對外聲價를 沮害할 우려가 없는 一部 品目は 検査를 免除 	<p>經 濟 企劃院 財務部 商工部</p>

部 處 別	課 題 名	實 態 및 改 善 方 向	備 考
		<p>〈 改善方向 〉</p> <ul style="list-style-type: none"> ○ 輸出農産物로서 對外聲價를 해칠 우려가 없다고 認定하여 農林水産部長官이 定하는 農水産物은 檢査對象에서 除外 ○ 輸出農産物의 檢査料는 免除 (農産物檢査法施行令) 	
農村振興廳 (1)	1. 農事試驗研究事業設計 및 結果發表要領	<p>〈 實 態 〉</p> <ul style="list-style-type: none"> ○ 計劃樹立 <ul style="list-style-type: none"> - 設計 및 結果評價計劃 樹立：本廳 ○ 設計 및 評價 <ul style="list-style-type: none"> - 設計內容 및 結果發表：擔當者 - 結果綜合報告：機關長 ○ 設計 및 結果評價計劃의 本廳 一括樹立으로 自律性 缺如 ○ 機關長 綜合報告로 研究結果의 專門性 缺如 <p>〈 改善方向 〉</p> <ul style="list-style-type: none"> ○ 計劃樹立 <ul style="list-style-type: none"> - 基本計劃：本廳 	

		<ul style="list-style-type: none"> - 細部計劃：各 機關長 및 分野別 統制官 ○ 設計 및 評價 - 設計內容 및 結果發表：研究室長 - 結果綜合報告：課長 (農村振興廳例規) 	
山 林 廳 (3)	1. 無許可 入 山者에 대한 과태료 徵收制度 改善	<p>〈實 態〉</p> <ul style="list-style-type: none"> ○ 無許可 入山者에 대한 과태료의 賦課徵收 - 市長・郡守가 山林廳 歲入徵收官 으로부터 納入告知書를 發給받아 賦課・徵收 ○ 과태료의 歲入：山林廳所管(國家歲入) <p>〈改善方向〉</p> <ul style="list-style-type: none"> ○ 과태료의 納付告知書를 市場・郡守 가 直接 발부・徵收 ○ 過怠料를 地方自治團體의 歲入化 (山林法) 	

部 處 別	課 題 名	實 態 및 改 善 方 向	備 考
	2. “소” 林 間放牧許容 擴大	<p>〈 實 態 〉</p> <ul style="list-style-type: none"> ○ 소의 林間放牧은 山林契에 한하여 國有林內에서 放牧 許容 ○ 자연부락단위 또는 일반 소 사육농가에서 國有林이나 私有林에 放牧하고자 할 때는 適用規定 없음 <p>〈 改善方向 〉</p> <ul style="list-style-type: none"> ○ 소 林間放牧許容指針 制定 <ul style="list-style-type: none"> - 國有林 放牧時：國有林 賃貸받아 放牧 - 私有林 放牧時：山主의 申請에 의해 市長・郡守의 判斷아래 放牧 許容 <p>(行政措置)</p>	
	3. 指定開發地 域의 解除 基準 緩和	<p>〈 實 態 〉</p> <ul style="list-style-type: none"> ○ 指定開發地域의 解除는 指定目的의 達成時 解除 可能 ○ 開發事業이 不振하고 管理不實 등으로 目的達成의 可能性이 희박하거나 用途轉用이 不可避한 경우 	

		<p>對處不可</p> <ul style="list-style-type: none"> ○ 經營權者의 事業計劃變更 및 不可避한 事由 등으로 解除 및 他用途 變更要因 發生時 解除不可 <p>〈改善方向〉</p> <ul style="list-style-type: none"> ○ 指定開發地域의 解除를 指定目的 達成前이라도 可能토록 改善 <p>(山林法)</p>	
商 工 部 (9)	1. 輸入開放에 따른 産業 被害救濟制 度 改善	<p>〈實 態〉</p> <ul style="list-style-type: none"> ○ 輸入開放에 따라 國內産業의 被害를 救濟하기 위한 客觀的이고 明瞭한 制度의 未備 <p>〈改善方向〉</p> <ul style="list-style-type: none"> ○ 輸入에 의한 産業影響調查制度 新設 ○ 貿易委員會 新設 ○ 輸入監視制度의 存置 檢討 <p>(貿易去來法施行令)</p>	

部 處 別	課 題 名	實 態 및 改 善 方 向	備 考
	2. 輸出物品디자인保護制度의 改善	<p>〈 實 態 〉</p> <ul style="list-style-type: none"> ○ 輸出物品디자인 保護制度의 根據未備 (現行 : 告示) <p>〈 改善方向 〉</p> <ul style="list-style-type: none"> ○ 輸出物品 디자인保護制度의 根據 마련 ○ 現行制度 및 對象品目 擴大 檢討 (貿易去來法施行令) 	
	3. 輸出入節次의 簡素化	<p>〈 實 態 〉</p> <ul style="list-style-type: none"> ○ 包括金融對象基準의 制限으로 中小輸出業體의 受惠 限界 ○ 貿易金融限度 查定時 過去 輸出實績만을 計算함으로써 輸出急伸長業體는 金融限度 不足 ○ 輸出保證金의 積立은 元貨로만 制限함으로써 換差損 및 賣買率損 發生 ○ 保稅工場 物品管理節次의 複雜으로 人力 및 費用 浪費 	

	<p>〈改善方向〉</p> <ul style="list-style-type: none"> ○ 包括金融對象 基準의 擴大 <ul style="list-style-type: none"> - 輸出實績：70 萬弗以下 → 100 萬弗以下 ○ 貿易金融限度 查定時 輸出增加率 反映 ○ 輸出用原資材 輸入時 居住者計定 外貨預金으로 保證金納付時 外貨積立 許可 ○ 重複節次인 作業開始申告 및 作業終了 報告節次 廢止 (貿易金融規程 등) 	
4. 輸入檢查制度의 改善	<p>〈實 態〉</p> <ul style="list-style-type: none"> ○ 一部品目の 節次複雜,費用過多로 對外摩擦 야기 <p>〈改善方向〉</p> <ul style="list-style-type: none"> ○ 對象品目を 生命 및 安全에 危害를 주는 商品中心으로 改編하는 方案 檢討 ○ 檢查節次 및 基準의 明確化, 相互 인증 제도로 補完 (行政措置) 	

部 處 別	課 題 名	實 態 및 改 善 方 向	備 考
	5. 工業團地의 共同運營機 關 設置	<p>〈 實 態 〉</p> <ul style="list-style-type: none"> ○ 個別法에 의한 法定 義務雇傭 技能人 過多 ○ 資格者에 대한 높은 賃金支給으로 中小企業의 經營負擔 招來 <p>〈 改善方向 〉</p> <ul style="list-style-type: none"> ○ 工業團地內의 技能人力 共同運營機 關 設置 (工業團地管理法) 	
	6. 工場設置節 次 簡素化	<p>〈 實 態 〉</p> <ul style="list-style-type: none"> ○ 工業配置法上, 移轉促進地域 및 制限整備地域에서의 工場 新・増設時 <ul style="list-style-type: none"> - 既存 工場內에서의 業種 追加 制限 - 100 ㎡ 以上 또는 常時從業員 10 人以上의 工場은 許可對象 <p>〈 改善方向 〉</p> <ul style="list-style-type: none"> ○ 都市型業種의 追加는 新・増設許可 對象에서 除外 ○ 許可對象面積 및 常時從業員數 上 	

	<p>向調整</p> <p>(工業配置法施行令)</p>	
<p>7. 中小企業事業轉換對象業種指定 및 轉換促進</p>	<p>〈實 態〉</p> <ul style="list-style-type: none"> ○ 經濟事情의 急激한 變化에 따라 成長有望業種으로의 事業轉換促進制度 未洽 <p>〈改善方向〉</p> <ul style="list-style-type: none"> ○ 中小企業의 成長有望業種으로의 轉換促進을 위하여 事業轉換 對象業種을 關聯機關 및 團體와 協議하여 指定告示 <p>(中小企業振興法施行令)</p>	
<p>8. 中小企業共濟基金貸出條件緩和</p>	<p>〈實 態〉</p> <ul style="list-style-type: none"> ○ 現行 基金貸出은 去來相對方의 倒産發生日로부터 6個月-1年, 부금가입후 1年이 지나야 可能 - 貸出이 適期에 이루어지지 못함 <p>〈改善方向〉</p> <ul style="list-style-type: none"> ○ 基金貸出條件을 부금가입후 6個月未滿으로 改正 <p>(中小企業協同組合法施行令)</p>	

部 處 別	課 題 名	實 態 및 改 善 方 向	備 考
	9. 機械類 品 質保證制度 確立	<p>〈 實 態 〉</p> <ul style="list-style-type: none"> ○ 品質比較 評價制度의 未定着 <ul style="list-style-type: none"> - 業界認識不足, 試驗檢査基準 一部 未制定 ○ 品質認證制度 未定着 <ul style="list-style-type: none"> - 性能評價 - 認證마크 賦與 ○ 機械共濟事業 推進 微弱 <ul style="list-style-type: none"> - 機械에 對한 品質 및 瑕疵保證 - 機械販賣時 入札 및 契約履行保證 - 瑕疵發生時 補修 또는 賠償 <p>〈 改善方向 〉</p> <ul style="list-style-type: none"> ○ 品質比較評價制度 定着 <ul style="list-style-type: none"> - 弘報強化 - 國産開發品目の 比較評價制度 活用 誘導 ○ 認證機關의 檢査裝備 및 人力補強 ○ 共濟事業의 本格推進 <ul style="list-style-type: none"> - 共濟事業基金의 造成 ('87 - 10 億 원) - 共濟事業團體의 人員 確保 ○ 契約保證을 위한 機關으로 認定토 록 制度 改善 (豫算會計法施行令) 	

<p>工業振興廳</p> <p>(3)</p>	<p>1. 工產品品質 檢查制度 補強</p>	<p>〈實 態〉</p> <ul style="list-style-type: none"> ○ 工產品品質檢查 免除對象商品은 申請에 의한 品質檢查 免除 (등급사정상품, KS 표시상품등) - 行政節次의 번잡 - 不必要한 處理期間의 所要등으로 民願人의 不便招來 <p>〈改善方向〉</p> <ul style="list-style-type: none"> ○ 品質檢查 免除對象商品은 品質檢查를 自動免除토록 改善 - 등급사정상품, KS 표시상품 (工產品品質管理法施行令)
	<p>2. K.S 表示 許可審査基 準의 合理 的 改善</p>	<p>〈實 態〉</p> <ul style="list-style-type: none"> ○ KS 規格의 普及으로 工產品의 品質을 높여 消費者를 保護하고 對外競爭力을 強化하기 위해 業界의 申請에 의해 KS 表示許可를 해 주고 있음. ○ KS 表示許可申請 審査시 外注管理工程 및 自己保有施設 審査事項이 포괄적으로 規定되어 있어 客觀性 缺如

部 處 別	課 題 名	實 態 및 改 善 方 向	備 考
		<p>〈 改善方向 〉</p> <ul style="list-style-type: none"> ○ 基準內容을 보다 具體化 <ul style="list-style-type: none"> - 外注管理工程을 具體的으로 規定 - 自己保有施設 具體化(外部機關施設 使用可能) <p>(工業標準化法施行規則運營要綱)</p>	
	<p>3. 試驗業務 案內冊子 發刊</p>	<p>〈 實 態 〉</p> <ul style="list-style-type: none"> ○ 工產品에 對하여 自體品質管理와 製品納品時 公認試驗成績書가 必要할 경우 試驗 依賴 ○ 民願人이 試驗依賴하고자 할 경우 試驗項數, 手數料 및 使用料 등에 관하여 案內冊子가 없어 불편 <p>〈 改善方向 〉</p> <ul style="list-style-type: none"> ○ 各 品目別로 試驗規格, 試驗項數, 手數料, 試料量등 民願人이 쉽게 理解할 수 있는 案內冊子 發刊 배부 <p>(行政措置)</p>	

<p>特 許 廳</p> <p>(1)</p>	<p>1. 意匠審査資料分類制度改善</p>	<p>〈 實 態 〉</p> <ul style="list-style-type: none"> ○ 現行 意匠分類制度는 1960 年에 作成된 日本의 意匠分類制度와 類似 <ul style="list-style-type: none"> - 用途主義에 機能主義 가미 ○ 科學・産業技術의 發達에 따라 新規商品 開發 ○ 用途主義인 現分類體制로서는 同一物品이 用途에 따라 서로 다른 類에 分類될 수 있어 意匠審査業務 복잡 ○ 國際分類 또는 日本의 新分類등과 聯關性이 적어 先進國의 意匠資料活用 困難 <p>〈 改善方向 〉</p> <ul style="list-style-type: none"> ○ 現行 意匠審査分類制度의 改善 <ul style="list-style-type: none"> - 用途主義에 物品主義 가미 - 同一 類似物品은 같은 類로 分類 ○ 先進國의 意匠分類制度와 關聯性을 갖도록 改善 <p>(意匠法施行規則)</p>
-------------------------	------------------------	---

部 處 別	課 題 名	實 態 및 改 善 方 向	備 考								
動力資源部 (3)	1. 煉炭供給區 域 廣域化	<p>〈 實 態 〉</p> <ul style="list-style-type: none"> ○ 供給區域 現況 <table border="1"> <tr> <th>區 分</th><th>計</th><th>獨 占</th><th>競 爭</th></tr> <tr> <td>供給區域數</td><td>63</td><td>10</td><td>53</td></tr> </table> <ul style="list-style-type: none"> ○ 競爭制限으로 經營改善 및 消費者 保護 未 洽 ○ 地域間 煉炭價格 및 炭質差異에 따라 供給區域設定에 대한 민원 야기 <p>〈 改善方向 〉</p> <ul style="list-style-type: none"> ○ 獨占供給區域을 인접구역과 統合하여 競爭供給區域으로 調整 ○ 地域別 需給狀況 및 住民生活圈을 勘案, 段階的인 廣域化 推進 <div style="display: flex; align-items: center; justify-content: center;"> <div style="border: 1px solid black; padding: 5px; text-align: center;"> 現在 — 63 </div> <div style="margin: 0 10px;">→</div> <div style="border: 1px solid black; padding: 5px; text-align: center;"> 1 段階 (90년이전) — 43 </div> <div style="margin: 0 10px;">→</div> <div style="border: 1px solid black; padding: 5px; text-align: center;"> 2 段階 (90년이후) — 26 </div> </div> <p>(石炭産業法)</p>	區 分	計	獨 占	競 爭	供給區域數	63	10	53	
區 分	計	獨 占	競 爭								
供給區域數	63	10	53								

<p>2. 輸送에너지 多消費業體 의 에너지 管理對象者 指定 根據 마련</p>	<p>〈實 態〉</p> <ul style="list-style-type: none"> ○ 에너지使用量이 아래 基準以上이 되 는 때에는 에너지管理對象者로 指 定 - 燃料 및 熱의 경우 石油換算 年間使用量 250 톤 以上 - 電氣의 경우 契約電力 500 kw以 上으로서 年間使用量이 1 백만 KWH 以上 ○ 輸送業體에 대한 에너지管理對象者 로 指定根據가 없어 效率的인 에 너지管理 困難 <p>〈改善方向〉</p> <ul style="list-style-type: none"> ○ 輸送에너지 消費業體를 에너지管理 對象者로 指定할 수 있는 法的根 據 마련 (에너지利用合理化法) 	
<p>3. 鑛業掘進增 區制度 改善</p>	<p>〈實 態〉</p> <ul style="list-style-type: none"> ○ 同一 鑛床으로서 인접광구 賦存鑛 物採掘을 위해 掘進增區 출원시 인 접 鑛業權者에 대한 補償支給規定 이 없음. 	

部 處 別	課 題 名	實 態 및 改 善 方 向	備 考
		<p>－ 출원자에게만 일방적으로 有利하고 既存 鑛業權者에게는 不利</p> <p>〈 改善方向 〉</p> <p>○ 掘進增區 출원시 인접광구의 鑛業權者에게 一定基準 및 範圍內에서 補償金支給制度 마련 (鑛業法施行令)</p>	
建 設 部 (4)	1. 共同住宅管理制度 改善	<p>〈 實 態 〉</p> <p>○ 棟 代表者會議 運營</p> <p>· 代表者 선거권 : 住宅所有者</p> <p>－ 세입주자 선거권 배제로 參與意識 缺如</p> <p>· 入住者 代表會議 構成의 統一性 缺如</p> <p>· 共同住宅管理方法 議決:會員 2/3 以上 贊成</p> <p>－ 議決定足數 과도로 業務處理遲延</p> <p>○ 管理機構 會計業務</p> <p>· 會計監查:公認會計士에 의한 年 1回以上 義務的 受監</p>	

	<ul style="list-style-type: none"> - 入住者 會計監查費用 負擔 過重 · 任職員 身元確保：財政保證 徵求 - 任職員의 會計事故對備 未洽 · 共同住宅 長期老朽修繕充當金：管理費의 3 - 20 % 積立 - 特別修繕充當金 不足으로 長期老朽建物에 대한 修繕 不能 <p>〈改善方向〉</p> <ul style="list-style-type: none"> ○ 세입자 및 使用者의 棟代表 選舉權 賦與 - 被選舉權 除外 ○ 入住者 代表會議 構成基準 마련 ○ 管理問題決定 議決定足數 調整 ○ 團地規模에 따라 會計監查 基準調整 ○ 管理機構 任職員의 재정보증제도 補強 ○ 共同住宅 長期老朽修繕制度 補完 (共同住宅管理令) 	
2. 工業立地政策의 一元化	<p>〈實 態〉</p> <ul style="list-style-type: none"> ○ 工業立地關係法律의 多元化 - 産業基地開發促進法등 7 個法令 	<p>經 濟 企劃院</p> <p>商工部</p>

部 處 別	課 題 名	實 態 與 改 善 方 向	備 考
		<ul style="list-style-type: none"> ○ 工業立地政策의 一貫性 缺如 ○ 國土利用의 效率性 低下 ○ 關係法 所管部處 相異로 協調 隘路 ○ 工業團地의 重複 및 난립 ○ 工業立地 調整機能 低下 ○ 行政節次煩雜 및 民願人 不便 <p>〈 改善方向 〉</p> <ul style="list-style-type: none"> ○ 現行 工業立地關係法律 統廢合 <ul style="list-style-type: none"> ・ 廢止法律 <ul style="list-style-type: none"> - 産業基地開發促進法 - 地方工業開發法 - 工業配置法 - 輸出自由地域設置法 - 工業團地管理法 ・ 改正法律 <ul style="list-style-type: none"> - 中小企業振興法 - 農漁村所得源開發促進法 ○ 單一法 制定 	

3. 建築物管理

〈 實 態 〉

台帳 改善

○ 建築物管理台帳의 種類 多樣

內務部

法務部

法 院
行 政 處

台帳의名稱	作成根 據	作成目的 (用途)
○ 建築物台帳	○ 建築法 (第 5 條 3 項)	○ 建築許可後 建築物의 事後管理
○ 建築物管理 台帳 (舊家 屋台帳)	○ 根據없음 (시군자체 作成)	○ 不動産 등기 준거 ○ 各種 認許可時 建物現 況 確認 ○ 賣買 · 融資擔保 · 無住宅 證明
○ 建築物附設 駐車場管理 台帳	○ " (")	○ 建築物 附設駐車場 管 理
○ 開發制限區 域內 建築 物管理台帳	○ 開發制限區 域管理規程 (第 42 條)	○ 開發制限區域內 建築物 管理
○ 家屋台帳	○ 集合建物の 所有및管理 에 관한法律 (第 53 條)	○ 集合建物の 區分 등기

○ 台帳의 重複作成 및 管理에 따른
行政力 및 豫算浪費

部 處 別	課 題 名	實 態 및 改 善 方 向	備 考
		<ul style="list-style-type: none"> ○ 記載內容不實 및 建築物의 事後管理 困難 ○ 台帳重複發給에 따른 手數料 負擔 등 國民 不便 ○ 建築物 關聯 公簿의 國民에 대한 信賴度 低下 <p>〈 改善方向 〉</p> <ul style="list-style-type: none"> ○ 建築物 關聯 各種 台帳을 單一台帳으로 統廢合 <p>(建築法, 集合建物의所有및管理에 關한法律, 開發制限區域管理規程)</p>	
	4. 都市計劃施設 執行計劃 및 用途節次 合理化	<p>〈 實 態 〉</p> <ul style="list-style-type: none"> ○ 都市計劃施設中 幅 12 m미만의 道路 및 이에 연결된 광장 예정지에 가설건축물 建築 不許 <ul style="list-style-type: none"> - 土地利用行爲制限 不均衡 - 민원 야기 ○ 都市計劃 年次別 執行計劃 樹立 <ul style="list-style-type: none"> - 執行計劃 樹立된 土地에 가설건축물 建築 許容 	

- 執行計劃 樹立對象：道路，廣場，
停車場 등 19 個施設
- ┌ 道路：幅 12 m 以上인 道路
- └ 廣場：幅 12 m 以上인 道路와 連
結된 廣場
- 都市計劃區域內的 用途地域 指定
 - 住居地域：住居專用地域，住居地域，
準住居地域
 - 商業地域
 - 工業地域：專用工業地域，工業地域，
準工業地域
 - 綠地地域：生産綠地地域，自然綠地
地域
- 商業地域內 建築物 用途・規模의
劃一的 規制에 따른 민원 發生
- 綠地地域內的 絶對保全을 요하는 綠
地地域 確保 不可
- 〈改善方向〉
- 都市計劃 年次別 執行計劃 對象
擴大
 - 道路
 - 道路와 연결된 廣場

部 處 別	課 題 名	實 態 및 改 善 方 向	備 考
		<ul style="list-style-type: none"> ○ 都市計劃區域內 用途地域 細分 <ul style="list-style-type: none"> ・ 商業地域 <ul style="list-style-type: none"> － 都心商業地域 － 不都心商業地域 － 近隣商業地域 ・ 綠地地域 <ul style="list-style-type: none"> － 保全綠地地域 － 生産綠地地域 － 利用綠地地域 <p>(都市計劃法施行令)</p>	
保健社會部 (3)	1. 救急車輛運 用制度 改善	<p>〈 實 態 〉</p> <ul style="list-style-type: none"> ○ 救急車輛에 對한 必須裝備의 備置에 관한 規定 없음. － 交通事故, 煉炭가스 中毒患者 등 應急患者의 救急 困難 ○ 救急車輛의 他目的使用 規制根據 未 洽 <p>〈 改善方向 〉</p> <ul style="list-style-type: none"> ○ 救急車輛의 形態, 規格 및 救急裝備備置 義務를 制度化 	

	<ul style="list-style-type: none"> ○ 運行에 對한 規制基準 마련 (醫療法施行規則, 救急車輛使用推薦要領) 	
2. 社會福祉法人 財務會計制度 改善	<p>〈實 態〉</p> <ul style="list-style-type: none"> ○ 法人別 財務會計의 統一性 缺如로 指導·監督의 實效性 未治 <ul style="list-style-type: none"> - 各法人 및 施設別로 財務會計原則, 會計處理節次 등 相異 - 統一된 基準 未備 ○ 非營利法人임을 理由로 組織的인 會計處理 未治 <p>〈改善方向〉</p> <ul style="list-style-type: none"> ○ 法人 및 施設의 財務會計基準 統一化 ○ 法人 및 施設의 財政狀態 및 運營實績의 評價基準 提示 (保健社會部令 制定) 	
3. 移送患者診療制度 改善	<p>〈實 態〉</p> <ul style="list-style-type: none"> ○ 他病院으로 患者移送時 同一한 檢査의 反復實施 	

部 處 別	課 題 名	實 態 및 改 善 方 向	備 考
		<ul style="list-style-type: none"> - 醫療費 負擔 加重 - 迅速한 診療의 遲延 <p>〈 改善方向 〉</p> <ul style="list-style-type: none"> ○ 他病院 移送時는 診療機關에 診療記錄의 送付를 義務化 (醫療法) 	
環 境 廳 (4)	1. 大氣汚染物 質 排出規 制制度 改善	<p>〈 實 態 〉</p> <ul style="list-style-type: none"> ○ 大氣汚染物質 排出規制 基準인 排出 許容基準值 設定이 燃料別 單一 基準으로 되어 있어 不合理 - 業種別이나 使用燃料의 種類에 따라 汚染物質 發生量 差異가 많음. <p>〈 改善方向 〉</p> <ul style="list-style-type: none"> ○ 排出施設과 使用燃料가 多樣하여 改正의 必要性이 높은 6個 汚染物質에 대한 基準을 業種別 및 燃料別로 區分 設定 	

	<ul style="list-style-type: none"> ○ 對象：CO, SO₂, NO₂, Cl₂, F₂, Pb (6 個) (環境保全法, 同施行規則) 	
2. 化學物質申告 및 審査制度 實施	<p>〈 實 態 〉</p> <ul style="list-style-type: none"> ○ 利用目的에 따라 化學物質을 個別法으로 管理 <ul style="list-style-type: none"> - 毒劇物：毒物 및 劇物에 관한法律 - 醫藥品：藥事法 - 農 藥：農藥管理法 ○ 一部 化學物質의 規制法令 및 管轄機關 不在 ○ 化學物質의 有害性에 관한 審査機能 不在로 國民保健 및 環境保全 危害要因 <p>〈 改善方向 〉</p> <ul style="list-style-type: none"> ○ 化學物質 申告制를 導入하여 申告對象 化學物質 種類 設定 <ul style="list-style-type: none"> - 殺蟲劑, 안티녹劑, 防腐劑 등 - 環境保全法上 特定有害物質 등 ○ 安全性 審査制度 導入에 따른 審査項目 指定 	科學技術處 商工部 農 林 水産部

部 處 別	課 題 名	實 態 및 改 善 方 向	備 考
		<ul style="list-style-type: none"> - 基本審查 및 本 審查制度 導入 - 理化學的 特性, 急性毒性, 生體蓄積性 등 審査 ○ 審査結果 有害判定 化學物質 規制 - 輸入, 製造, 販賣, 使用등의 制限 (環境保全法, 同施行令, 同施行規則) 	
	<p>3. 廢水排出許容基準 調整</p>	<p>〈 實 態 〉</p> <ul style="list-style-type: none"> ○ 廢水終末處理 區域內 廢水排出施設과 一般地域 “나”의 排出許容基準 (BOD 150mg/ℓ) 同一 - 各 工場別로 別途의 處理施設이 必要하여 事業者의 施設費 負擔 加重 <p>〈 改善方向 〉</p> <ul style="list-style-type: none"> ○ 廢水終末處理場 區域內 工場의 廢水排出許容基準을 合理的으로 調整 - 廢水の 性狀, 量에 따라 處理場의 能力을 考慮 (環境保全法, 同施行規則) 	建設部

	<p>4. 埋立事業의</p> <p>環境影響評價對象範圍擴大</p>	<p>〈實 態〉</p> <ul style="list-style-type: none"> ○ 干拓 및 港灣浚渫事業時 <ul style="list-style-type: none"> - 河川區域안에서의 公有水面埋立中面積이 300 ha 以上の 것만 環境影響評價 實施 - 開墾事業으로 실시하는 干拓事業中 1,000 ha 以上の 것만 環境影響評價 實施 ○ 埋立 및 干拓事業後 事業者와 住民間의 紛爭 發生 <p>〈改善方向〉</p> <ul style="list-style-type: none"> ○ 埋立事業時 環境影響評價範圍 擴大 <ul style="list-style-type: none"> - 公有水面埋立中 環境影響評價範圍를 300 ha 以上에서 → 30ha 以上으로 調整 ○ 開墾事業時 環境影響評價對象 範圍擴大 <ul style="list-style-type: none"> - 1,000 ha 以上の 干拓事業에 대해서만 環境影響評價를 하던 것을 → 100 ha 以上の 事業으로 調整 <p>(環境保全法, 同施行令, 公有水面埋立法, 農地擴大開發促進法)</p>	<p>農 林 水 産 部 建設部</p>
--	-------------------------------------	---	------------------------------

部 處 別	課 題 名	實 態 및 改 善 方 向	備 考
勞 動 部 (2)	1. 勤勞者 賃金 支給保障 制度 改善	<p>〈 實 態 〉</p> <ul style="list-style-type: none"> ○ 賃金債權 不能事例 頻發 <ul style="list-style-type: none"> - 企業의 質權, 抵當權等 先位債權으로 因하여 企業倒産 또는 賃金滯拂時 賃金債權 確保 困難 - 勤勞者 生計 打擊 - 全體 勞使紛糾의 30%가 賃金滯拂 ○ 退職金 支給保障 裝置 缺如로 勤務者 老後 또는 退職後 生計保障 未洽 <ul style="list-style-type: none"> • 退職金 累積額 增加로 企業經營 壓迫 • 制度的 支給裝置 缺如 <ul style="list-style-type: none"> - 退職充當金의 形式的 積立 및 運營資金化 - 企業倒産時 支給不能事態 發生으로 社會的 不安 要因 <p>〈 改善方向 〉</p> <ul style="list-style-type: none"> ○ 一定範圍의 賃金債權 優先 辨濟特權 確定 	

	<ul style="list-style-type: none"> - 賃金債權中 一部 (3 個月分 退職金) 를 質權, 抵當權보다 優先하여 辨濟토록 賃金 債權 保障 - 他債權에 의한 押留 및 相計 禁止 ○ 企業倒産等を 對備 賃金基金 設置 - 賃金の 0.01 - 0.03 %內 事業 主 負擔金 (率 : 長官告示) - 政府 및 經濟團體 出捐金 ○ 退職金の 金融機關 預置 等 社外 積立 誘導 - 保險會社 等 社外積立 (年間 賃 金總額の 8.3 % 範圍內) - 支給保證契約 締結時 例外 認定 (法人稅法, 所得稅法, 特別法制 定) 	
2. 勤勞基準法 適用 擴大	<p>〈 實 態 〉</p> <ul style="list-style-type: none"> ○ 法的保護를 가장 必要로 하는 15 人未滿의 小企業體 從事 勤務者는 法適用對象에서 除外 	

部 處 別	課 題 名	實 態 및 改 善 方 向	備 考
		<ul style="list-style-type: none"> ・ 常時 4 人以下の 勤勞者 事業場 은 法 未適用 ・ 常時 5 ～ 15 人 事業場은 一部 條項 未適用 <ul style="list-style-type: none"> － 勤勞時間, 休日, 休暇, 休憩規定 － 退職金, 諸法定手當規定 － 女子와 年少者 特別保護規定 ○ 勤勞者 保護傾向보다 企業의 負擔 能力에 重點을 두고 있다는 社會 的 비난 ○ 勤勞基準法の 立法趣旨에 相馳 <p>〈改善方向〉</p> <ul style="list-style-type: none"> ○ 法適用의 段階的 擴大 <ul style="list-style-type: none"> ・ 常時勤勞者 10 人以上 事業體： <ul style="list-style-type: none"> ’88 年度까지 － 事業體： 16,699 個所 － 勤勞者： 202,441 名 ・ 常時勤勞者 5 ～ 9 人 事業體：’92 年度까지 <ul style="list-style-type: none"> － 事業體： 47,105 個所 － 勤勞者： 320,947 名 <p>(勤勞基準法)</p>	

<p>交 通 部</p> <p>(4)</p>	<p>1. 自動車貸與事業免許制度改善</p>	<p>〈 實 態 〉</p> <ul style="list-style-type: none"> ○ 自動車運輸事業法에 의거 免許 (第 55 條의 2) - 免許權者：市・道知事 ○ 自動車 新規貸與事業의 過多規制 - 業界의 健全한 育成發展 沮害 <p>〈 改善方向 〉</p> <ul style="list-style-type: none"> ○ 免許制에서 登録制로 轉換 - 自動車貸與事業登録基準 設定 (自動車運輸事業法, 同施行規則) 	
	<p>2. 航空貨物運送代理店業制度改善</p>	<p>〈 實 態 〉</p> <ul style="list-style-type: none"> ○ 航空貨物運送代理店業 (免許) - 28 個業體 ○ 航空貨物代理店業 零細性 - 對外開放對備策 未洽 ○ 航空貨物代理店業 開放要求 漸增 - 國內開放 - 對外開放 <p>〈 改善方向 〉</p> <ul style="list-style-type: none"> ○ 航空貨物運送代理店業의 開放 - 免許制에서 登録制로 轉換 	

部 處 別	課 題 名	實 態 및 改 善 方 向	備 考													
		<div>－ 航空貨物運送代理店業의 登錄基準 設定 (航空法, 同施行規則)</div>														
	3. 區域貨物自 動車運送事 業 委・受託 管理制度 改善	<div>〈 實 態 〉</div> <div>○ 區域貨物運送事業 經營 現況 <div>(單位：台)</div><table><tr><th colspan="3">會 社 經 營</th><th rowspan="2">個 別 免 許</th><th rowspan="2">計</th></tr><tr><th>業體數</th><th>直 營</th><th>持 入</th></tr><tr><td>901</td><td>10,909</td><td>29,313</td><td>8,087</td><td>48,309</td></tr></table></div> <div>○ 自動車運送事業管理의 受託은 自動 車運送事業者에 한함.</div> <div>○ 業體保有車輛은 會社에서 直接 經 營을 하여야 하나 現實與件上 持入 經營 (貨物確保의 隘路, 터미널施設 未 備등)</div> <div>－ 直營能力이 없는 車輛의 지입경 영을 놓고 持入車主와 會社間의 갈등 야기</div> <div>－ 委・受託管理契約締結時 標準契約</div>	會 社 經 營			個 別 免 許	計	業體數	直 營	持 入	901	10,909	29,313	8,087	48,309	
會 社 經 營			個 別 免 許	計												
業體數	直 營	持 入														
901	10,909	29,313	8,087	48,309												

	<p>書가 없어 當事者間 任意書式 使用에 따른 紛爭發生 우려</p> <p>〈改善方向〉</p> <ul style="list-style-type: none"> ○ 會社直營能力이 없는 持入車輛에 대하여 直營與件이 造成될 때까지의 委・受託管理의 許容을 위하여 區域貨物 自動車運送事業의 경우 自動車運送事業者가 아닌 경우에도 事業管理의 受託이 可能토록 改善 ○ 區域貨物 自動車運送事業 委・受託管理 契約締結時 使用되는 委・受託 標準契約書 規定 (自動車運輸事業法, 同施行令, 同施行規則) 	
4. 複合運送 制度 改善	<p>〈實 態〉</p> <ul style="list-style-type: none"> ○ 業體現況 <ul style="list-style-type: none"> ・ 自動車運送斡旋業: 1,683 個 ・ 海運주선업 <ul style="list-style-type: none"> － 代理店: 69 個 － 주선업: 71 個 ・ 航空運送代行業 	

部 處 別	課 題 名	實 態 및 改 善 方 向	備 考
		<ul style="list-style-type: none"> - 代理店：25 個 - 周旋業：7 個 ○ 海運，航空，自動車運送 周旋人들이 各各의 規定에 의해 登錄내지 免許를 받고 있음. ○ 現在 登錄制인 自動車運送幹旋事業體，海運周旋業體가 航空免許를 獲得하지 못한 경우 輸送手段間 連繫에 隘路 - 免許의 利權化로 社會的인 不滿要因 發生 - 國際複合運送事業의 대두로 複合運送制度의 定立 必要 〈改善方向〉 ○ 航空運送周旋業에 대한 免許 擴大 ○ 複合運送事業制度 實施 (自動車運輸事業法，海運業法，航空法) 	
鐵 道 廳 (3)	1. 鐵道營業線 內의 建設	<p>〈實 態〉</p> <ul style="list-style-type: none"> ○ 營業線內에 있어서 建設工事 및 	

<p>및 改良工事 取扱節次 改善</p>	<p>改良工事 取扱節次の 制定 ('69.4.23).</p> <p>- 制定年度가 長期間 經過하여 現實에 맞지 않음.</p> <p>〈改善方向〉</p> <ul style="list-style-type: none"> ○ 類似한 內容의 訓令 統·廢合 ○ 條文을 現實에 맞도록 修正·補完 (鐵道廳訓令) 	
<p>2. 資材管理電 算化 擴大</p>	<p>〈實 態〉</p> <ul style="list-style-type: none"> ○ 在庫管理電算化 실시 ('71.5) 이래 取扱物品 25,704 個中 中央統制品 目에 限하여 周期別로 處理하는 Batch-System 使用 - 處理週期가 길고 情報의 算出이 늦어 合理的 物品管理 困難 <p>〈改善方向〉</p> <ul style="list-style-type: none"> ○ 資材管理全般에 대한 온-라인 시 스템 導入 ○ 需給, 購買, 在庫管理 對象業務 擴大 - 地方統制品目 6,156 個 追加 (鐵道廳物品管理事務規程) 	

部 處 別	課 題 名	實 態 및 改 善 方 向	備 考
	3. 土地管理電 算化 擴大	<p>〈 實 態 〉</p> <ul style="list-style-type: none"> ○ 土地筆地數：16 萬筆地 ○ 電算주소코드 4 자리 (道·市·郡) 만으로 入力하여 固定資産 會計處 理에 活用 - 土地移動에 따른 變動事項의 正 確한 情報 및 資料蒐集 困難 (地目, 地番, 地籍, 所有者, 合併, 分割 등) <p>〈 改善方向 〉</p> <ul style="list-style-type: none"> ○ 土地電算코드를 17 자리로 擴大 實 施 ○ 內務部 土地電算資料 및 住所코드 와 一致하도록 改善 (鐵道事業特別會計事務處理規則 등) 	內務部
海運港灣廳 (4)	1. 船舶用 物 件등에 대한 檢査制度 改善	<p>〈 實 態 〉</p> <ul style="list-style-type: none"> ○ 製造業體에서 生産된 物件에 대한 個別審査 實施 - 船舶用 物件等 ○ 船舶用 物件등의 製造業體 許可에 	

	<p>대한 根據法인 「造船工業振興法」의 廢止('86.7.1)로 製造業體의 난립</p> <ul style="list-style-type: none"> ○ 製品의 個別的 檢査實施에 따른 行政(檢査)需要 增加 <ul style="list-style-type: none"> - 민원인의 時間과 經費負擔 過重 ○ 製造業體 난립으로 不良製品 發生豫想 <p>〈改善方向〉</p> <ul style="list-style-type: none"> ○ 製造施設・人力 및 技術이 優秀한 製造事業體 → 優秀製造事業場 認定 ○ 優秀製造事業場에서 生産된 製品은 政府의 個別檢査 省略 (船舶用物件등의優秀製造事業者認定 등에關한規則(假稱)制定) 	
2. 開港秩序維持制度 改善	<p>〈實 態〉</p> <ul style="list-style-type: none"> ○ 開港秩序維持 擔當機關의 機能未洽으로 實效性 確保 困難 ○ 開港秩序維持 關聯法規의 非現實性 <ul style="list-style-type: none"> - 危險物取扱事項 規制등 	<p>內務部 法務部 水産廳 環境廳</p>

部 處 別	課 題 名	實 態 및 改 善 方 向	備 考
		<p>〈 改善方向 〉</p> <ul style="list-style-type: none"> ○ 危險物 取扱關聯 法令 補完 ○ 開港團束官制 新設 및 사법권 부여 ○ 罰則金 納付 特例制度 新設 ○ 罰則金 現實化 <p>(開港秩序法)</p>	
	<p>3. 他港灣物品 供給行爲承 認制度 改善</p>	<p>〈 實 態 〉</p> <ul style="list-style-type: none"> ○ 物品供給業의 登錄을 한 者가 登錄을 하지 아니한 他港灣에서 一時的인 營業行爲를 해야 할 경우 港灣廳長의 承認을 얻도록 規定 - 民願人의 時間 및 經費負擔 加重 <p>〈 改善方向 〉</p> <ul style="list-style-type: none"> ○ 物品供給業者가 他港灣에서 營業行爲를 할 경우 그 承認權을 地方 海運港灣廳長에게 委任 <p>(港灣運送事業法施行令)</p>	

4. 港灣運送附帶事業許可(登錄)制度改善	<p>〈實 態〉</p> <ul style="list-style-type: none"> ○ 港灣運送附帶事業을 營爲하고자 하는 者는 港灣別로 大統領令이 定하는 施設을 갖추도록 規定 <ul style="list-style-type: none"> ・ 物品供給業 施設基準(1급지) <ul style="list-style-type: none"> - 資本金: 5千萬원以上 - 船 舶: 總屯數 10 屯以上 - 自動車: 1 台以上 ○ 港灣施設의 現代化로 本선의 부두 接안시 선용품을 積재하는 경우가 增大 <ul style="list-style-type: none"> - 物品供給을 위한 船舶利用率 減少 - 一律的으로 船舶을 保有토록 規定 - 業界의 財政負擔 加重 <p>〈改善方向〉</p> <ul style="list-style-type: none"> ○ 施設(船舶)基準의 緩和 (港灣運送事業法施行令)
-----------------------	--

部 處 別	課 題 名	實 態 및 改 善 方 向	備 考
遞 信 部 (10)	1. 電子郵便 制度 擴大 實施	<p>〈 實 態 〉</p> <ul style="list-style-type: none"> ○ 팩시밀리 (FAX) 를 利用한 「 電子 郵便制度 」의 利用可能地域이 극히 限定되어 있어 利用者 不便 - 國內電子郵便 : 2 個地域 (서울, 釜山) - 國際電子郵便 : 15 個國家 (美國, 日本 등) <p>〈 改善方向 〉</p> <ul style="list-style-type: none"> ○ 電子郵便 利用可能地域 擴大 - 國內電子郵便 : 2 個地域 → 22 個地域 - 國際電子郵便 : 15 個國家 → 20 個國家 <p>(行政措置)</p>	
	2. 保管期間 經過 國際 郵便物 返 送節次 改善	<p>〈 實 態 〉</p> <ul style="list-style-type: none"> ○ 課稅賦課 및 配達重量 超過 등으로 수취인 住所지에 直接 配達하지 않는 國際郵便物の 경우, - 受領通知書 返送後 15 日 (郵遞局 	

	<p>保管期間) 以內에 受領치 않으면 發送者에게 返送하므로 민원야기</p> <p>〈改善方向〉</p> <ul style="list-style-type: none"> ○ 當該郵便物の 保存期間이 經過할 경우 受領通知書를 再發送하고, 再 發送後 一定한 期間까지 受領하지 않을 경우에 返送 (行政措置) 	
<p>3. 加入電話承 諾順位制度 廢止</p>	<p>〈實 態〉</p> <ul style="list-style-type: none"> ○ 加入電話의 承諾은 韓國電氣通信公 社가 정하여 公示한 一定한 承諾 順位에 의함. ○ 當該 承諾順位制度는 電話의 大量供 給으로 實效性이 적은데도 不拘하 고 申請者에게 承諾順位를 證明할 수 있는 書類를 (例: 在職證明書등) 提出토록 하고 있음. <p>〈改善方向〉</p> <ul style="list-style-type: none"> ○ 加入電話 承諾順位制度를 廢止하고 電話申請接受 順序에 따라 承諾토 록 改善 (公衆電氣通信事業法施行令) 	

部 處 別	課 題 名	實 態 및 改 善 方 向	備 考
	4. 加入電話設置場所變更 可能地域 擴大	<p>〈 實 態 〉</p> <ul style="list-style-type: none"> ◦ 加入電話 設置場所의 變更은 同一한 加入區域內에서만 可能 ◦ 다른 加入區域으로 設置場所를 變更할 경우 既存加入契約을 해지하고 新規로 加入하므로 利用者 不便 <p>〈 改善方向 〉</p> <ul style="list-style-type: none"> ◦ 加入電話 設置場所 變更可能地域을 全國으로 擴大 (公衆電氣通信事業法施行令) 	
	5. 無線局 開設規制 緩和	<p>〈 實 態 〉</p> <ul style="list-style-type: none"> ◦ 無線局 假許可를 받은 者가 竣工期限이 經過한 후 30日까지 竣工을 하지 않을 경우 當該 假許可가 取消되고 1年以內에는 無線局 開設 不可能 ◦ 無線局 開設에 대한 過重한 規制로 民원인 不便 	

	<p>〈改善方向〉</p> <ul style="list-style-type: none"> ○ 當該無線局 “假許可”가 取消된 경우에도 1年以内に 開設이 可能 토록 改善 (電波管理法) 	
<p>6. 코드없는 電話機設置 許可制度 改善</p>	<p>〈實 態〉</p> <ul style="list-style-type: none"> ○ 코드없는 電話機는 單純한 電話端 末機로 認識되고 있는데도 設置時 許可를 받아야 함. ○ 許可를 받을 경우 許可手數料 (12,000 원) 納付등으로 利用者 負擔 加重 <p>〈改善方向〉</p> <ul style="list-style-type: none"> ○ 코드없는 電話機 設置는 許可對象 에서 除外하여 許可手數料 免除 (電波管理法施行令) 	
<p>7. 소출력 無 線局 檢査 制度 改善</p>	<p>〈實 態〉</p> <ul style="list-style-type: none"> ○ 無線局 施設者는 定期的 (1年) 으 로 無線局 檢査를 받고 檢査手數 料 納付 	

部 處 別	課 題 名	實 態 및 改 善 方 向	備 考
		<ul style="list-style-type: none"> ○ 소출력 無線局은 檢査週期가 短期 (1 年) 로 되어 있으며 檢査項目 (例 : 周波數出力, 受信設備, 감도등 7 種) 도 過多하여 不便 〈 改善方向 〉 ○ 소출력 無線局은 定期檢査를 隔年 制로 實施하고 檢査項目을 縮小 調整 (無線局檢査規則) 	
	<p>8. 遞信預金 制度 改善</p>	<p>〈 實 態 〉</p> <ul style="list-style-type: none"> ○ 要求拂預金 (普通預金등) 은 他郵遞 局에서도 入金 및 支給이 可能하 나 貯蓄性 預金 (定期預金, 定期積 金, 還買債) 은 加入 郵遞局에서만 可能 - 貯蓄性預金の 入金 및 支給請求 時에는 利用者가 加入郵遞局까지 가야 함. 	

	<p>〈改善方向〉</p> <ul style="list-style-type: none"> ○ 「貯蓄性預金」도 他 郵遞局에서 入金 및 支給이 可能토록 改善 (遞信預金保險에 관한法律施行規則) 	
<p>9. 電信網 配達 方法 改善</p>	<p>〈實 態〉</p> <ul style="list-style-type: none"> ○ 전신환의 配達方法은 地域에 따라 다음과 같이 區分하여 배달 <ul style="list-style-type: none"> － 速達地域：速達郵便 － 特使地域：特使配達 또는 登記 郵便 － 其他地域：登記郵便 ○ 登記郵便으로 배달하는 경우에는 배 달이 遲延되어 迅速을 요하는 전 신환의 利用目的에 부합치 못함. <p>〈改善方向〉</p> <ul style="list-style-type: none"> ○ 「電信換電話送達制度」 導入 <ul style="list-style-type: none"> － 電信換電話送達制度：電信換 到着 즉시 到着事實을 수취인에게 電 話로 通報하면 수취인이 郵遞局 에서 受領(本人이 원하는 경우 에 한함) <p>(郵便換業務取扱細則)</p>	

部 處 別	課 題 名	實 態 및 改 善 方 向	備 考
	10. 遞信保險商 品 改善	<p>〈 實 態 〉</p> <ul style="list-style-type: none"> ○ 遞信保險은 '83.7 月 基本 5 種에서 現在는 總 8 種으로 多樣해 졌으나 주로 貯蓄性이 강한 保險爲主로 運營됨. - 福祉保險, 家計安定保險 등 ○ 死亡, 상해등 各種 災害發生時 保 障性이 優秀한 定期保險 및 特別 保障保險에 對한 利用實績 저조 <p>〈 改善方向 〉</p> <ul style="list-style-type: none"> ○ 保障性이 優秀한 定期保險 및 特 別保險의 保險料를 引下하여 國民 利用 提高 <p>(行政持置)</p>	
서울 特別市 (3)	1. 衛生業所管 理의 電算化	<p>〈 實 態 〉</p> <ul style="list-style-type: none"> ○ 管内 衛生業所의 管理 - 手作業에 의하여 管理카-드에 各種事項 記錄 - 施設現況, 許可, 休廢業, 行政處分 등 記錄管理事項 複雜 	

※ 衛生業所 現況

(單位：個)

區 分	業 所 數
計	113,800
食 品	80,000
環 境	33,800

- 衛生業所 管理上의 效率性 未洽
- 衛生業所의 恣意的 違法行爲 可能

〈 改善方向 〉

- 衛生業所 管理의 電算化
 - － 電算對象：113,800 個業所
 - － 施設，許可，休廢業，업태위반，衛生監視實績등을 電算處理
 - 區廳에서 온라인處理 可能
- (行政措置)

2. 都市計劃

資料의 統合
管理

〈 實 態 〉

- 都市計劃資料의 分散管理
 - ・ 本 廳
 - ┌ 土地利用計劃資料：都市計劃課
 - ├ 施設計劃資料：施設計劃課
 - └ 事業計劃資料：再開發課 등

部 處 別	課 題 名	實 態 與 改 善 方 向	備 考
		<ul style="list-style-type: none"> • 區 廳 <ul style="list-style-type: none"> └ 土地利用，施設計劃資料：都市整備課 └ 事業計劃資料：住宅課 等 ○ 資料의 非定型化 與 重複管理로 人力 與 豫算浪費 <ul style="list-style-type: none"> - 縮尺，規格，表示方法 多樣 - 地籍 與 都市計劃 現況의 重複管理 - 現況把握 困難 ○ 圖面의 複製使用 與 作成週期의 長期化로 正確性 缺如，各種 民원 發生 <ul style="list-style-type: none"> - 誤差의 累積 現象으로 不適合 招來 〈 改善方向 〉 <ul style="list-style-type: none"> ○ 都市計劃資料 統合管理 <ul style="list-style-type: none"> - 本廳：地籍課 - 區廳：都市整備課 ○ 地籍 與 都市計劃資料 電算化로 基本資料管理 一元化 	

- 電算資料의 共同活用體系 確立
(行政措置)

3. 汚物收集・
運搬手數料
의 課徵業
務 電算化

〈 實 態 〉

- 現在 汚物收集・運搬手數料의 課徵
業務 全過程을 手作業에 의하고
있음.
- 汚物收集・運搬手數料의 調整 및
徵收
- 調整明細書 作成
- 告知書 作成 등

※ 業務量

(千件 / 年)

區 分	計	一 般	共 同	營 業	多 量
件 數	2,108	1,241	158	579	112

- 手作業으로 인한 過多・過少 賦課
및 漏落發生
- 過重한 業務量으로 人力 및 時間
過多所要

〈 改善方向 〉

- 汚物收集・運搬手數料 課徵業務 電
算化

部 處 別	課 題 名	實 態 및 改 善 方 向	備 考
		<ul style="list-style-type: none">○ 電算에 의하여 關聯된 各種 業務 管理－ 財産稅賦課：電算資料活用 <p>(行政措置)</p>	

분류기호 문서번호		국무총리지시 제 / 호		기안용지 (전화: 720-2064)		시행상 특민취급	
보존기간		영구·준영구. 10.5.3.1.		총무처장관		국무총리	
수신처 보존기간				16 협조기관		3/31	
시행일자		'87. 3.					
보조 기관	차관	1629		행정조정실장 22		문서통제	
	실장	244				142	
	부장	24					
기안책임자		유영번				반송인	
경유 수신 참조	수신처 참조			발신 명	1987. 4. 2		
제 목	'87년도 성장발전을 위한 제도 개선 및 사후관리에 관한 지시						
<p>1. 정부는 그동안 "성장발전을 위한 제도 개선 작업"을 추진하여</p> <p>국정 각 분야에 걸쳐 비능률적이고 불합리한 법령·제도·관습 및 행정선례등을</p> <p>과감하게 개선함으로써 국정지표를 효율적으로 실천함은 물론 국민편익위주의</p> <p>봉사행정체제의 확립, 경제의 활성화 도모, 사회복지 기반확충 및 행정능률</p> <p>을 제고하여 선진행정의 기반을 구축하여 왔읍니다.</p>							
<p>2. 따라서, 이 작업은 앞으로도 지속적으로 추진되어야 할 것이며</p> <p>개선된 제도가 국민의 일상생활에 조속히 정착될 수 있도록 하기 위해서는</p>							

PI

1505-25(2-1) 일(1)갑
85. 9. 9. 승인

190mm×268mm 인쇄용지 2급 60g/m²
가 40-41 1986. 7. 4.

가일층의 노력이 요청됩니다.

3. 금년에도 제도 개선 작업을 보다 신중하고 효율적으로 추진하

기 위하여 "'87년도 성장발전을 위한 제도 개선 계획 및 작업지침"을 지침과

같이 시달하니 다음 사항에 유의하여 시행에 만전을 기하기 바랍니다.

- 다 음 -

가. 과제개선 과정에서 각 부처는 국민 각계각층의 여론을

수렴하는 한편, 행정기관 상호 간에도 유기적인 협조체제를 유지하여 현실에

부합하는 제도 개선 작업이 이루어지도록 할 것.

나. 개선작업은 국민편익뿐만 아니라 행정능률 등 국가이익을

비교·평가하여 내실있게 추진하도록 할 것.

다. 개선된 제도의 조속한 정착을 위하여 국민에게는 개선취

지와 내용을 홍보하고 담당공무원에게는 업무집행 세부요령을 시달하여, 제도

시행에 착질이 없도록 할 것.

라. 총무처장관은 각부처 월별 추진상황 관리등 개선작업을

총괄하여 추진할 것이며, 수시로 개선된 제도의 이행실태를 확인, 점검하여

개선작업의 추진에 만전을 기할 것.

첨부 : "'87년도 성장발전을 위한 제도개선 계획 및 작업지침" 1부. 끝.

수 신 처 : 가 (10, 11, 15-18, 20-35, 40-44, 46-53) .

4 (01-18)